▲本館開設法界四號路（即巴黎路轉角）電報掛號零零七九

泰晤士報

▲電話南局（營業部）三零二五三（編輯部）三三三五四

THE CHINESE PEKING & TIENTSIN TIMES

第四千零四十八號

（中華民國十八年三月十七日）

（星期日）

今日本報共出三大張

零售每份大洋四分

緊要聲明

今有本行職員李恩榮號澤普（年三十歲青縣人）於三月十二號虧款潛逃如在外有假借本行名義或驅騙等事發生本行概不負責本行歷來行章無論何種交往手續非有本行洋員簽字概不發生効力早有通知恐未週知合再登報聲明並將李某肖像登諸報端所有與本行交往各家幸勿爲其所愚是所至禱

天津亞細亞火油公司啟

淋濁洗療液

發明者袁掃梅大醫士

主治 男子五淋白濁 婦女赤白帶下 詳細說明 備載淋濁寶筏 函索即寄

特色 ▲不打針 ▲不服藥 ▲不痛苦

功效 遠年老淋百藥無效諸醫手束者用此藥一星期保可除根手續簡單自己可以治療

保證 內務部化驗 農商部褒獎 商標局註冊 並以 蠭 套字及本醫士肖像爲註冊商標如無上項保證即是假冒

價目 每瓶二元五毛 每打二十五元 尿道洗療器 男女用每具 五毛 三元七毛五

總發行所天津 日界中原公司後 延嗣醫院 法界綠牌電車道 掃梅氏大藥房 電話 總局 一五四九 南局 二九一七

分發行所 北京炭兒胡同上池館大藥房 各埠大藥房均有代售兩瓶起碼兩瓶郵費加一

（附告）延嗣醫院 專治男女生殖器內外各症 門診上午九時至下午九時出診隨請隨到住院者時看護週到飲食精良 婦科主任萬曼涵女大夫 皮膚花柳淋病由院長袁掃梅大夫自任 延嗣醫院掛號處啟

滋補戒煙新法

西醫俞保康對於戒煙有獨特之經驗去年曾經完全戒除者不下數百人非但毫無痛苦且身體恢復健康愈者能道其詳情無待贅述今又新從德國運到專門戒煙之補身補腦良濟除癮更加迅速永無後患當此春融初暖亟宜及時診治如有決心戒除宿癖者請至本醫室面議可也

天津法界馬家口基泰大樓樓上 電話三二九五五

俞保康診療所啟

益民醫社

中醫張益民氏大夫現寓特別二區金湯大馬路（四十四）號 上午門診 下午出診

診費另有詳章 借電話東局五百五十號

李秀圃 賈文瑞 陳澤民 劉石卿 梁肇宇 仝啟

天津仁記洋行廣告

本行在津開幕已五十餘年於茲矣專辦出口各貨並代與英國著名火險公司法國郵船公司及鉛墻紫屋頂兩不漏各名廠一切交易總期公道誠實藉副惠顧諸君之雅意特此廣告

天津英中街仁記洋行啟

天津中國墾業銀行

本行辦理存款放款匯兌儲蓄及信託一切業務手續簡便辦事敏捷並經政府特許發行兌換券平津一律通用

行址法租界六號路 電報掛號一〇八三

電話 經理室 三三六六四 營業室 三二九一六 三〇七九五 三三六六五

天津山西省銀行廣告

啓者敝行現已移至法租界二十一號路門牌六十三號專辦存款放款匯兌貼現以及銀行一切業務並發行天津地名一元一角二角各種大洋鈔票十足準備隨時兌現平津一律照兌特此通告

電報掛號一三五一 電話 經理室 副理室 三三四九五 營業部 三三五九四 三三四九零 號房三三五九二

總行太原分行山西各縣省外張家口綏遠北平上海石莊保定各大商埠均有代理店

天津香港國民商業儲蓄銀行廣告

本行資本五百萬元總行開設香港自設分行於津門業經數載所營業務如 定期存款 透支放款 往來存款 代理收款 抵押放款 儲蓄零款 各埠匯款 以及凡屬應合社會所需要者無不克盡完善信用卓著收交敏捷利息微薄匯水克已 昭昭在 各界名士淑媛 洞鑒之中今爲推廣營業起見用再登報如蒙賜顧無任歡迎 津行行址法租界二十六號路

電話南局 一四六四 七三七號 二九二八

上海 漢口 廣州另設分行各大商埠均有代理處俾便匯兌收交專宣

別墅牌香烟

現金贈獎 奉送畫片

贈獎辦法

（一）凡購 別墅牌 香烟十支裝（計二百五十支）一大盒或五十支裝五筒即奉贈印花一枚此項印花編有號碼待抽彩後領獎

（二）由三月一日起至售足兩種裝式 別墅牌 香煙十大箱時即行開彩

（三）獎額一百二十餘張獎品如下

第一獎一張 獨得現洋六十元　第二獎一張 獨得現洋二十五元

第三獎三張 各得現洋十元　第四獎三張 各得現洋五元

第五獎十張 各得現洋二元　第六獎一一零張 各得現洋一元

送畫辦法

凡積存 別墅牌 香煙十支裝空盒二十枚或五十支裝空罐四個送到換畫煙舖即奉贈英美煙公司精美四季畫片一套

本報招考練習生啟事

啓者本報鑒於新聞事業。有培植特殊人才之必要。特招考練習生二十名。其簡章如下。(一)資格 高小畢業程度以上。(二)年齡 十八歲以上二十五歲以下。(三)程度 國文通順。英文粗通者。(能珠算者請先申明)(四)考試科目 分筆試口試兩種 (甲)筆試 英文 (乙)口試 常識 (五)待遇 考取後分在本報社各部練習。練習期內祇給津貼。(六)報名日期及地址 自本月七日起。至本月十六日止。在本社報名。(七)考試日期及地點 本月十七日上午十時 地址假法租界五號路商業學校 口試日期臨時規定

附註 與考者必需攜帶毛筆墨盒。及鋼筆墨水。本社概不代備

天津物華樓金店

本店發兌加鍊十足條錠葉金赤金紋銀時樣首飾文明禮品珠寶鑽石中西器皿貨高一等價眞克己務請惠顧諸君認明天官爲記庶不致悞

總店 日界旭街新明戲院對面
分店 估衣街歸賈胡同口路南

電話 總店 營業部 二零五二九號 帳房 二零四六二號
分店 營業部 三千三百二十八號

法租界梨棧

同馨和帽莊

▲本號電話南局三六零三▼
▲支店勸業商場二層樓上▼

鵝絨細呢毡帽
鑽珠花邊坤帽
絨呢紗緞便帽
精美化粧用品

民衆公鑒！

華竹

統銷 呢絨 嗶嘰 綢緞 國布

精製 中西 服裝 雨衣 斗蓬

貨高價廉

◎總店估衣街 第一支店日租界 第二支店法租界

老九章 大綸綢 謙盛祥

由夏歷二月初六日起

春季 大減價廿一天

訃聞

顯考西峯府君於民國十五年三月二十九日病終津寓現已扶柩回籍謹擇於四月七日(夏歷二月二十八日)安葬恐報不週特此奉聞

奉繼慈命稱孤哀子續廷超謹啓

如蒙賜唁請寄交 山西崞縣宏道鎮廣濟公司 北平東四十二條橫街五十號續宅

本莊自製各種緞紗小帽毛呢便帽西式坤帽電機製成大宗粗細男女各樣**草帽**各式特別翻新批發零售特別克己自行運到大批毡帽定價極廉

總號天津法租界天增里南
第一分銷處天祥市場
第二分銷處梨棧大街
出進口部設總號內

綢緞幛料

大賤賣！

貨質最高：花樣最新
春節賤賣：定價最巧
代作幛料：尤稱便當

麗華綢莊

△開設在東馬路▽

到 法界綠牌電車道光明社西

大豐綢緞莊

購買各種綢緞可獲下列

三大優點

貨物眞 花樣新 價格廉

新到各貨 羅致陳列
歡迎各界 賁臨參觀

天寶金店

▲天津日租界大馬路

金銀首飾 成色十足
器皿玩具 巧妙玲瓏
珠寶鑽石 二式樣新奇
洋鑲工藝 美術精細
貨價不合 退換隨意

▲電話總局 二零五七四號 二零六零三號

駐津大英工部局通告（第八號）

招標名稱 承辦建築巴克斯道(抽水機廠址)新抽水機房暨員司住房工程

投標格式 投標格式工程說明書暨圖樣可向達文波道本局水道處工程師函索

投標手續 投標人須於封套上註明承辦建築抽水機房暨員司住房工程各字密封派信差遞送或掛號郵寄本局秘書處

收標時期 三月二十七日星期三上午十一時以前

開標時刻 三月二十七日星期三上午十一時

開標地點 本局秘書長辦公室 各界如願屆時惠臨參觀無任歡迎

附註 投標人可于三月十九日(星期二)或二十(星期三)每日上午惠臨達文波道本局水道處辦公室以便帶領察看擬興建築地點本局不承受採用最低投標或任何投標之限制

秘書長顧乃士啓 一九二九年三月十五日

第一編遣區正式成立

總部整委會內部改組就緒

(本報南京十六日專電)第一編遣區辦事處、銑(十六)上午十時、在一元巷正式成立、成立後、各編遣委員在主任室會議編遣事宜、(又電)國民革命軍總司令部整理委員會、刪(十五)撤銷後、中央編遣區已成立、改組方法、總部方面、(一)參謀、軍需、軍法、經理各處、及軍械股、改爲總務局、參謀處人員調編練綏靖課辦事、軍醫處改爲衛生課、軍械處改爲兵器課、軍法處改司法課、(二)辦公廳、文書科、機要科、改文書課、舊辦公廳舊副官處改爲總務科、調會計課辦事、副官處管理科、文際科、合改爲庶務課、關於整委會方面、委會方面、『一』整委會副官處交通處、合改爲遣留局、副官處人員、調官置處辦事、(二)總司令部交通處、改爲分遣課、(三)總司令部經理處整委會軍需人員、調經理分處辦事、

蔣中正通電

報告撤銷兩總司令部

二四軍團指揮部亦遵令裁撤

(北平通信)北平各方昨接蔣中正通電、報告成立中央第一編遣區辦事處、並同時取消總部及整委會、原電如左、(銜略)均鑒、二月二十七日奉國民政府令開、自國軍編遣委員會成立、職責宏鉅、中外具瞻、賴各委員公忠體國、協議通籌、編遣大綱次第決定、現總務各部、組織就緒・各編遣區辦事處・應即成立、其原設之國民革命軍總司令部、海軍總司令部、各集團軍總司令部、各總指揮部、均着於三月十五日一律撤銷、各編遣區辦事處均擬於三月十五日正式開始辦公、嗣後依照計畫、分別實施・國家前途、實利賴焉、此令。等因奉此・茲遵於三月十五日將國民革命軍總司令部、及第一集團軍總司令部與整理委員會一律撤銷、同時成立中央第一編遣區辦事處、除呈報中央執行委員會國民政府外、持電請查照、國民革命軍兼第一集團軍總司令蔣中正叩刪(十五)

時聞社云、北平第二軍團第四軍團各總指揮部、已遵照編遣大會議案、於三月十五日以前、辦理結束、刻俱整理完畢、第二軍團參謀長趙繼世、昨日上午、特謁見何成濬、請示結束後之辦法、何答稱、此事尚須靜候中央命令、指示一切云云、

馮玉祥突辭職

電國府請開去軍政部長

(北平電話)馮玉祥於十二日致電國府懇辭軍政部長職、原電如次、國急、南京國民政府、蔣主席鈞鑒、竊以軍政部、爲全國軍事行政最高機關、範圍既大、指摘尤衆、玉祥猥以菲材、忝長是職、受命以來、夙夜惶懼、惟恐弗克盡職、有負中央付託之重、而貽尸位覆餗之譏、卒以才有所不逮、力有所不勝、精神體氣、愈覺不支、積之既久、百病叢生、乞假以來、餘已二月、多方療養、仍未痊愈、繼思軍政部長一職、迴異閒曹、長此曠職、貽誤匪細、擬請辭去軍政部長職務、藉免愆尤、業經函請在案、諒蒙鑒察、伏乞俯體下忱、准予開去軍政部部長職務、俾得從事調治、庶能早日獲痊、再圖報稱、不勝屏營待命之至、馮玉祥叩文、

鮑文樾抵平

此行任務完全爲報聘 勾留二日即赴太原

(平訊)張學良之參謀長鮑文樾、於前日(十六日)正午零時十分、由東車站抵平、下車後、當與危道豐、沈庸同乘一汽車、赴西總布胡同四十二號陶聘三宅、陶宅備宴接風、鮑略用茶點、即偕沈庸赴省政府、謁見商震、商當於下午一時、在其私宅、設宴爲鮑氏洗塵、記者曾往該處投刺、請謁鮑氏、據其談話大意如下、本人此次入關係代表張總司令(學良)赴山西太原報聘、因閻總司令派遣張仁張維清兩同志赴東省致問、張總司令特派本人送兩張同志回晉、兼向閻總司令致候、本人在平、預定留住三日、即轉赴太原、大約在太原勾留十日、即當回平、轉回奉天復命、至張總司令對於時局、絕對服從中央命令、東省自中國統一以後、正極力遵照總理之三民主義、向建設路上工作、在訓政時期、全國皆宜擁護、及服從中央、以圖國防之鞏固、國基之永奠云云、

良馬千匹

日內即運京

(平訊)總部前派員在口外購得上好良馬千餘匹、昨已運至香山及德勝門外、中央有電來平、催令迅速運京備用、刻路局正在撥車、大約日內、即可起運矣、

何成濬電中央

報告稍遲南下

(北平電話)何成濬昨有電致中央執委會、報告候公務完畢、即行南下、原電如次、南京中央執行委員會秘書處公鑒、三月六日接閱公函後、本應即日南下出席、惟因經手事務、尚未辦畢、稍遲、必回京到會、請轉呈核准、是幸、何成濬叩刪、(十五日)

并彙誌

(太原十六日發專電)

▲美國康格雷圖書館、函索山西村政書籍、業於昨日郵去多種、

▲農礦廳訓令各縣、獎勵華僑回國興辦實業、

▲三集團總部特別黨部全體黨員、昨日上午九時、舉行慶祝三全代表大會開幕典禮、由參謀長辜仁發主席、軍務處長傅鵬海等演說、

被刺慘死之山本宣治

前日舉行勞農葬

東方社東京十五日電、故山本宣治議員之勞農葬、以追悼會名目、經許可本日在青山齋場由警視廳局嚴重警戒裏舉行、司會者大山郁夫以次各勞動團體及同志之弔辭、均中止、惟對祭壇所供故人之遺髮默禱數分鐘、光景極其悲壯、此日京都大阪方面舉行山本氏勞動者農民葬、各地有多名被檢舉者、

日本之慘劇

山陽路火車脫軌 死傷達二百餘名

電通社東京十六日電、(本十六)日下午零時 分、山陽鐵路之特別快車、於富海與戶田間脫軌、致車覆沒、死傷者約達二百名以上、

三全大會 明日開第一次會議

昨日預備會推定主席團 各方提案均已送交大會

正式會議期間中央各會均停

昨日兩度預備會議

（本報南京十六日專電）銑（十六）晨九時三全會、開第一次預備會、出席代表二百二十三人、列席七人、臨時主席胡漢民，由秘書長葉楚傖報告籌備經過、代表席次已指定、主席團亦推定、爲譚延闓、潘公展、孫科、胡漢民、于右任、古應芬、蔣中正、陳果夫、陳耀恒九人、潘公展係美洲華僑代表，頗與論界，對潘表示不滿，並指摘陳果夫操縱，主席團於下午四時、繼續開第二次預備會、正式大會定十八日舉行、分組審察委員、留待巧（十八）大會決定、蔣中正對人言、昨晤各代表，語氣間甚團結，預料前途、必有良好成績、

（本報上海十六日專電）三全代表大會審查會・第一次審查會議・到胡漢民、蔣中正、譚延闓、古應芬、陳果夫、討論事分兩項、（一）審查出席代表未完畢、下次會議再審查（二）各軍特別黨部、正式選舉二人、經中央圈定一人、如圈定人不能出席、得以其他一人補充、但補充人、須大會允可、

各會停開宣言緩發

（本報南京十六日專電）三全會開會期內、所有國務中政行政各會議、暫時停開、（又電）胡漢民向記者言、三次代表大會宣言、閉會後、再發表、

（又電）蔣中正銑（十六）晚七時、開歡迎代表大會、地點在勵志社大禮堂、並有遊藝會、

（又電）中央會記長彙大會秘書王陸一辭職、昨已赴蘇州、

各方提案均交大會

（又電）黨政機關、對大會工作報告、主要負責人、須親自出席、以便大會各代表諮詢、大會各方提案、截至銑（十六）止、關於黨務一百餘件、政治軍事、各八十餘件、其他海外僑務六百五十餘件、秘書處開會議討論編制題目目錄、（一）編定提案日錄、（二）登記各代表議案、（三）分配秘書處內部工作、及派定保管案件人員、

（又電）賀耀祖向三全會提案・切定國防與外交方針、應以日本帝國主義爲中國國民革命軍唯一之對象、以定國是案、已草定、日內送交大會、

（又電）浙江、廣東、安徽、江蘇、四省代表、擬向三全會提案、主張中央執行委員、需四十八人、或六十人、中央監察委員、需十六人、或二十人、

（又電）三全大會代表資格委員會截至十五日，審查已竣、大會開幕、預定豫備會期、豫備會四日、本會議六日、萬一會期延展、亦以本月中爲限、提案合計三百餘件、其中最重要者如下、一、國民黨改組案、二、國民政府組織法追認案、三、叛逆法案、四、中央執監委員選舉法案、

各方代表陸續赴京

（又電）銑（十六）上午三全會報到代表、有駐法詹顯哲、印度勞元生、陝西劉治洲、湖南陳國鈞、浙江洪陸東、安徽曹傑、南京段新雕、

（又電）三全大會招待處接川電、謂四川代表吳談人、曾擴情、陳樹向傳鎏等代表、已在途中、

（本報漢口十六日電）漢口市代表潘宜之、孫繩、卜允檀、及五十六師代表梁紹文、銑（十六）東下赴京、宋子文電邀潘宜之在滬晤面、

湘西形勢若何？

李濟深談湘事無問題

（本報漢口十六日專電）朱培德魯滌平刪（十五）在南昌招集會議、對所部軍隊、發有密令、萬載方面、形勢緊張、何健一面嚴飭所部緊守防線、一面電中央請示辦法、（又電）葉琪部下何宣旅、寒（十四）入常德城、何健部下李覺團、到株萍、譚道源部退慈利、明潭、（又電）湘事解決湘當局辭意已打銷、南京十五日電、李濟深對正與蔣介石胡漢民等、討議圓滿解決湘事辦法、李於本（十五）日向某要人談話如左、湘事完全聽候中央處理、此後斷不至發生若何問題、惟中央與地方間之權限、則須提速劃分清楚、而湘事之所以發生、亦係基於其權限不明、故切望在此次大會中、決定此事、至國防會議、大約當在三全會閉會後之一個月內召集、是以予逗留至該會議畢後、始行返粵、

中日交涉入擱置狀態

重光赴京自辦與濟案無關係
王正廷談濟案解決有可能性

（本報南京十六日專電）重光葵到京後、外傳此來任務、係接到日本政府對濟案讓步辦法、但重光對人言、係參觀三全會盛禮、並無其他任務、周龍光發言、中日會議、目下難談到、三全會後、方能提議、重光至京、雖見二次、皆係閒談、

東方社南京十六日電、王正廷談最近之中日交涉形勢云、中日交涉、其後徐徐進於解決一途、內容不能發表、前者周龍光携來之草案、因不能全部承認、故復使其赴滬折衝、周昨日再歸京、據其報告、解決之可能性、似已增多、然不謂此已達完美之點、所餘尚有幾許問題、周擬今明日中再赴滬、余因三全會議已開幕、今雖未能明言、視下星期大會形勢如何 或赴滬一行、抑未可知、

粵軍新師旅長已發表

粵桂軍額已縮編就緒

（本報香港十六日專電）廣東總部、發表各師師長、計第一師陳濟棠、第二師徐景唐、第三師蔣光鼐、第四師黃紹雄、第五師范石生、其餘更有十一旅、第一旅余漢謀、第二旅香翰屏、第三旅陳章甫、第七旅蔡廷楷、第八旅戴戟、第九旅陳維演、第十旅伍庭颺、第十一旅黃日初、第十二旅呂煥炎、第十四旅許克群、第十五旅王應榆、第一獨立旅鄭世增、

（廣州六日通訊）第八路此次辦理所部各軍縮編事宜、係以兩廣地方治安、情形爲標準、而且各部大概均在原駐防區內縮編・毋須調省集合・故地方並不發生若何影響、至各軍縮編完竣後之防地支配、亦經總部決定、暫仍舊貫、因現在各善後區之勦匪清鄉工作尚未結束、倘軍隊發生移動、難免疏虞、故決俟中央將全國國防從新劃定、始行酌議辦理 又聞於各師長番號、現因中央方面、未曾頒到、擬仍暫冠以（第八路）名稱、惟此係屬臨時辦法、將來中央命令一經頒到、即便更換、茲將編定後各師旅防地支配錄下・第八路第一師（原第四軍）第一旅余漢謀駐南三肇慶一帶・第二旅香翰屏、駐順德中山一帶、第三旅陳章甫、駐東增寶龍一帶、第八路第二師（原第五軍）第四旅、雲瀛橋駐潮梅一帶、第五旅鄧彥華駐惠州河源海陸豐一帶、第六旅李務滋駐惠陽連和平一帶、第八路第三師（原第十一軍）第七旅蔡廷楷駐瓊崖一帶、第八旅蔣光鼐駐欽廉一帶、第九旅蔣光駐高陽一帶、第八路第四師（原第十五軍）第十旅伍廷颺駐廣西、第十一旅黃旭分駐兩廣、第十二旅呂煥炎、分駐兩廣、第八路第五師（原第十六軍）第十旅范石生駐湘邊、第十四旅會日唯駐湘邊、第八路第一獨立旅第二獨立旅等部、則擬調一部回駐兩廣、又關於各旅旅長題名、保現任順序錄出、將來有無更動、仍須俟發表時始能確定云、

河北全代大會閉幕

各提案均已完全結束

（北平電話）河北全省代表大會、昨（十六）上午九時舉行會議、結束各提案、一時散會、三時舉行閉會式、到代表二百餘人、省政府委員、昨（十六）下午六時、在訓政學院、招待各代表、

發建築公債

機關房屋亦需人民負担

（本報南京十六日專電）行政院令財部、遵照發公債三百萬元、預備建築中央黨部國府各部院房屋案、經呈國府照准、

首都黨案餘音

谷正綱傷甚重
黨院學生憤慨

中華電訊社上海十六日電、京市出席代表谷正綱、前日因提案衝突、被傷甚重、髮被拉去三分之一、昨已移入醫院、黨校學生、爲此有還出者、有轉學者、大略係受刺激、頗表同情於谷、

三全大會期間

京市檢查郵電

南京十五日電、國府當局、爲預防反中央派及共產黨之陰謀起見、命郵局嚴重檢查此間往來郵電、對於其內容可疑者、即予沒收、

福州慶祝三全會

反動派希圖搗亂

東方社福州十五日電、本日午前十時、各機關代表及各學校學生數千名、在南校場集合、舉行第五次全國代表大會、昨夜來反動派以福建擁汪討胡護黨救國大會之名、在各處張貼反對欽用式、非法第三次全國代表大會之傳單、因此本日之慶祝大會、軍警警戒、極形嚴重、十一時半無事散會、

中國駐美使館

聲明批准非戰公約

華盛頓三月十五日路透電、此間駐美中國公使館聲明中國政府、已將開洛擬定公約批准、據聞簽署公約之十五國內、僅剩日本一國、尚未將該約批准、

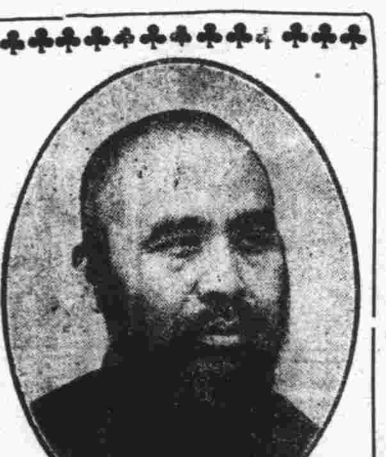

被推爲三全會主席團後又突然赴滬之于右任

上海十六日電、于右任昨突請假來滬、昨晚有赴戈登路于宅訪問者、閽人稱、于晚餐後、即外出、何時回寓無一定時刻、據一般推測、彼或將繼續其閒適生涯、仍不欲多問政治、

天津出席三全代表

周仁齋辭職
萬馬方晟代

本埠特訊、津市選出出席三全代表周仁齋、昨致電中央辭職、原電如次、南京中央組織部鈞鑒、津市黨部成立伊始、黨務亟待進行、三全代會不能出席 即請准予辭職、並補就近在京之馬方晟爲津市出席全會代表爲感、周仁齋叩、

豫陝甘三省之災民

共計一千六百餘萬人

南京十五日路透電、衛生部長報告中央政府、豫陝甘災情及所需之賑款若干、與賑濟之方法、據其調查之報告、豫省災民共有七百五十餘萬人、陝省六百二十五萬人、甘省二百五十萬人、三省計達一千六百餘萬人、

豐縣浩刧

紅槍會攻破鈞魚台

（本報上海十六日專電）山東紅槍會圍攻豐縣鈞魚台者有三萬人、寒（十四）午破城、公安隊死三四十人、豐縣向徐州請兵、

劉湘購飛機

擬由滇運川

中華電訊社上海十六日電、劉湘在德購軍用飛機五架、現由吳知奇押運至安南、聞因通過長江困難、已商請法某飛行家、擬由滇 議送入川、

漢口號飛機

降落山西武鄉經過

（太原特訊）武漢民用飛機借南處飛行場降落、擬航北平道出洛陽太原、嗣因陰雨、致原定日期、未能啟航、該機航平界張君維、曾電告此間航空處長仲墨園「濟翰」君、前日由漢啟航、在洛陽降落、張君維、更來電報告、期、□航、界、準備歡迎甚忙、鵬字第一號飛機（扶黎蓋式）每日盤旋際 其聲嗚嗚、人咸翹首仰視、以待漢機之翩然戾止 詎航空處得武鄉縣由軍電報告、九日上午十一時許漢機飛至該縣、適狂風怒吼 機身動震 飛行不易、當即擇郊外降落 詎因無適當降落場所 而降落之地面、坎坷不平 致機身上稍有碰傷、所幸飛行駕駛各員、均各安全無恙等情、該處得電、當即電話通知兵工廠、該處張處長、請飭飛機廠火速派精良工匠 人、乘汽車馳往武鄉 查看漢機損傷情形 趕速修理、以便繼續飛行 張處長當即面諭飛機廠主任王德安、派精良技工一人 即於十一日上午、隨帶工作器具乘汽車、逕往武鄉、將來修竣後、如能繼續飛行、則日內仍可航空省垣 否則尚須將該機運至太原、再行設法云、「十二日痴儂」

北平總部行營

正在趕辦結束

平訊、總部行營正在辦理結束中、該行營各人員、原由總部調用、現時正在趕辦結束、特留用各職員協助一切、以資熟手、昨每參謀部葛敬恩劉汝賢電復、大致謂、本部調平人員、暫時留平協辦行營、結束事務、自可照准、部中底缺、並予保留云云、

徐源泉部

已開抵晏城

電通社濟南十五日電、由平津一帶南下中之徐源泉部已於本（十五）日開抵晏城、第一集團軍、切實聯絡現復繼續向南移動

三一八紀念

師院將盛大舉行

平訊、一師院學生擬舉行三一八慘案遇難烈士范士融君紀念大會、茲聞該項提議已得該院當局採納照辦、是日（十八）該院放假一日、下半旗誌哀、上午十時在該院二院外舉行、奠碑典禮、下午一時半起、舉行紀念大會、除請范烈士親友及全院教職員蒞場講演外、並邀請張蔭梧、何其鞏、谷正鼎諸人演說、屆時必有一番盛況云、

東北之腹荒

日人組織保民會
利用韓人作侵略

（遼寧通信）現在朝鮮增內移居東省之韓人、已達二百餘萬、如吉林之延吉龍井和龍遼寧長白輯安安東寬甸等縣・仍有漸次增加之傾向・刻日人一條實孝公爵、蜷川秋山兩法學博士、白井伊井兩中將、東野少將等爲發起人、聯合滿蒙保民會之韓人金縣中氏等 創設東亞保民會、開發滿蒙、並爲僑居滿蒙之韓人謀相當職業 田中首相黨兩總裁、池□政務總監及其他朝鮮知名之士、皆加入爲贊成人、所有各種計劃、已均着手進行、日本政府對此、亦擬予以相當之援助、查韓人自由僑居東省、大有喧賓奪主之勢 若再有團體之組織、與國家之援助、形勢日趨嚴重 實爲滿蒙之一大危機云、

愛爾蘭大水災

淹斃一百餘人

紐約十五日路透電、近日愛爾蘭地方發生水災、居民皆追攀上屋頂避難、亦有在樹上者、此次水災、計淹斃一百五十八人、尚有小學生三百五十名、被棄於學校中、於交通未斷絕前、據女電話司機生報告、謂全城幾成爲澤國云、

田中內閣又過一關

預算案通過上院後田中樂觀
會議展期政府派認與本身不利

總預算案通過上院

東方社東京十五日電、總預算案本夜通過貴族院、

東方社東京十六日電、昭和四年度總預算案、十五日通過上院而成立、田中首相語其感想云、大典翌年之預算、得通過兩院而成立、可爲國家慶幸、本預算案大致包含政府所欲施行之政策、政府據此得以施行其政策、故政府須益以誠實料理此政策、又兩院審議中之法律案、亦希望其能通過兩院、如預算案然、

東方社東京十六日電、政府以十五日總預算案成立、議會散會後、協商此後之對策、咸以預算案之成立、即係承認政府之政策、貴族院之空氣、亦因此而大緩和、對政府重要法案之態度、亦將軟化、故商定此後傾注全力、於讓稅案之成立、

眾院新議長已就職

東方社東京十五日電、本日眾議院本會議、川原新議長由清瀨副議長之介紹、致就任之寒暄、犬養毅以年長者致答詞、次由原議員作關於議事進行之發言、入於日程、審議肥料管理案、

東方社東京十五日電、民政黨、於本日之本會議、開會劈頭 由原議員求關於議事進行之發言、謂日前政友會於本會議提出禁止發言之動議•而阻止野黨之言論•是否議會政治之根本、且沒却政之本義、非立憲之甚云云、糾彈政友會之態度、促議長之反省、又民政黨意、以政友會於會期切迫之今日、突如上程黨略案之小選舉區制、而使山積政府案之審議遲延、且恃多數不顧各時派交涉會決定之本會議、連日開本會議、則民政黨方面亦依合法之策戰、阻止議事進行、對於政府、仍繼續質問討論、

會議展期政府不准

東方社東京十五日電、貴眾兩院、目下如稅委讓案等重要法案、仍積累如山、會期不足已明、政府一部雖有主張延展會期者、大體以會長延展、則政府之責任加重、如政府之重要案審議未了、則非解散議會便須總辭職、故對展期作反對論者、已占有力、

廢娼案提出之聲浪

東方社東京十六日電、眾議院各派有志議員、十五日得政民兩派無產明政、無所屬各派有志之贊同、已向眾議院提出關於廢止公娼之法律案、並建議案、其要點如下、一、無論何人、不許從新營公娼之營業、一、現在營業中者、禁止增加娼妓之數、一、昭和十年五月以降、全然禁止營業

胡佛之榮

約翰佛立金牌

紐約函云、月初就任之美國第三十一代大總統胡佛、經美國採鑛•冶金、土木•機械•及電氣四學會•贈以『約翰佛立』金牌、此金牌於世界最有貢獻之人始授與、創始以來•領受者不過爲羅德•開爾温 艾迪遜、馬爾可尼等二十四名、此次胡氏所以承授與者、因胡氏曾將美國新式採鑛冶金法傳諸外國、又迭達里可拉著名鑛物學書『由難解之拉丁語譯成英語、其功績如下、其金牌所鐫文字爲卓絕之技師學者、戰爭難民救濟事業創立者、官吏、赫伯德、胡佛君、（東方社）

墨西哥亂平

革軍首領被槍斃

亞細亞社墨西哥十五日電、葛爾士大將統領之政府軍、對於剿平革軍一事、進行甚利、失地已陸續克復、墨國南部各省、已復原狀、革軍總司令阿葛爾大將被虜之訊、已證實其部下已經投降、北部尚有數處、來平、然祇時間問題耳云、又電、據最近報告、革軍首領、阿葛爾大將、已被處槍斃云、

仁丹

胃腸强健精神快適

人生眞幸福

仁丹維護胃腸則疫疾不生

解鬱逸興則意氣舒暢

仁丹堪稱

幸福之本 强壯之源

老少平安之人

●應事執務 ●暴食飽飲
●聽戲赴宴 ●出遊行旅
●上船搭車 ●詩人情緒
●微脫頭暈 ●突然嘔瀉
●茶餘飯後 ●時疫流行

等時亦須服用此靈藥仁丹
不可須臾離之[illegible]

延年益壽

紅錫包 香烟

吸此烟可以常樂

惟常樂可以延年

永泰和烟草股份有限公司總理

C1-201

天津英界中街 商 福利公司 電話南局三三六號

啓者敝公司現由英美法各國運到大批春季應用各種貨品雖關稅增多而定價仍然絲毫不加實諸君選購貨品之良機也茲舉數項如下

純毛織女衣料顏色鮮美・純絲薄綢各種淺色俱全

新式結婚繡花蒙頭紗有粉紅・白兩色並備絲製蓋頭橘子花鮮艷奪目異常精美

絲製女圍巾各種新色有花素兩種每只僅售洋三元九毛五分

絲製衣襟花精巧美麗能與鮮花並匹每只僅售洋五毛

美京名廠（ALLEN A.）製純絲高筒女襪有白・褐・肉紅等色每雙僅售洋二元九毛五分

女氈帽絲帽每頂僅售洋一元

福利公司謹啓

大阪公司開船廣告（日期按陽曆算）

法租界碼頭第十號
事務處電話南局三、三一一三
三、〇九二一
三、〇二三四
碼頭棧房南局三、一三零八
▲船票出售處
天津日界宮島街
中日公司
總局二、〇六六三號
北京日本國際觀光局北京分
東局二二八三
天津光觀局
電話南局三、三六三六
三、二八八一
▲各船各部皆設有無線電
注意凡帶〇（白圈）之船不搭客

▲塘沽出帆
●開往門司、神戶、大阪
●長城丸 三月十二日到 三月十七日早四時開
●武昌丸 三月二十日到 三月二十日早六時開
貴客行李請於十八日中交英界大阪碼頭
●長江丸 三月二十二日到 三月二十五日開
●開往大連、上海、福州、基隆、高雄
●盛京丸 三月十四日到 三月十七日早四時開
●長沙丸 三月二十五日到 三月二十七日開
▲開往大連橫濱
○山東丸 三月十八日到 三月二十一日開
十八小野丸 三月廿二日到 三月廿四日開

▲青島出帆
▲開往門司、神戶、大阪、
●泰山丸 三月二十八日
▲開往歐美各州南洋濠度、
神戶大連、轉口、
請豫搭客貨

▲大連出帆（上午十點）
●亞米利加丸 三月十九日
▲哈爾濱丸 三月二十一日
●香港丸 三月二十六日

日清公司開船日期（日期按陽曆算）

▲塘沽出帆
●開往大連、青島、上海、
●華山丸 三月廿二日到 三月廿五日開
●唐山丸 三月三十日到 四月二日開
天津代理店 大阪商船會社 電話南局 三、三二三 二、〇九二一 三、〇二三四

本堂發售之馮氏斷癮救苦金丹

風行海內已歷六十二年成效卓著遐邇知名此次在▲天津特別市展覽會得特等獎（一百分）以資鼓勵而便提倡復經▲天津特別市衛生局化驗註册▲其功效之偉大品質之純潔藥力之和平決非市上一般投機賣戒烟藥者所可比擬於全國

厲行禁烟之時盤有▲鴉片嗎啡金丹海洛音等癮者乘此時機速登彼岸輕者止服一付（分八次用）重者三付（分兩星期用）均準能斷癮除根洵世界上惟一之戒烟聖藥也

每付一元外埠函購加郵票八分 ▲影印（功效錄）函索附郵票二分當即寄奉

▲天津西馬路講演所西邊 峻芝堂 馮家藥舖啓

金城銀行

總分行 天津 北平 上海 漢口 大連
股本 總額一千萬元 收足七百萬元
公積 共計二百〇五萬元
辦理銀行一切業務 兼收各種儲蓄存款

◀律師夏孫樾▶

精辦民刑行政各訴訟及華洋訴訟並非訴訟件事對於人權房地抵押主辦賃者委託非可酌允公費寓河北三馬路樹德里三十八號電話北局五一三

戒煙

本院發明 延年益壽散 專能剋解烟毒
化驗無毒中西名醫試用靈驗曾經官廳
海龍因金丹等毒藥性和平吸烟服藥不悞事
並無失眠遺精吐瀉痛苦熱癮戒除
服法 此散每料計分十煎服或用胖水冲服服後照吸烟量付日用一付清水
自然減少烟癮烟滯由大小便排出一料戒盡
又法 吸烟者急欲丟槍可以此散酌加烟泡少許服後如何吸烟決不受痛苦
招請代售 定價每料三元〇試驗盒一元外埠加寄費三角批發
處天津中日交界處莊子信和馬車行西 北洋志新醫院
分售處天津河北大胡同濟世藥房〇北京前門外昌信藥房〇雲公府信昌洋行

迪光氏馳名 烟敵戒烟藥

專戒鴉片嗎啡海龍英金丹包戒住院或自己用藥均可附設貧癮斷烟來院服藥不取分文

專治 頑癬藥水（即牛皮癬）

不論多年何種頑固惡癬均能除根 定價小瓶六角大瓶一元

天津南開中學校對過南開醫院啟

新張露佈

本行專做手工刺繡古玩物品最合送禮之用 歡迎參觀

英商 花邊美術洋行啟 英中街花園對面

注意注意

久咳成癆

多咳傷肺 日久成癆 查治癆必愈之藥迄今外國醫藥界尚無發明目下只有上海唐拾義大醫生久咳丸直接有華咳除痰之功間接有防癆保肺之效正本清源舍此莫屬此丸每瓶附入形如鈔票驗真券一張直接寄回本廠可換圖畫一張無券是僞品有券而照相模糊者亦係僞品請勿悞購以重生命

總發行上海廣西路 父子大藥行 世界各埠均有經售

中英政府化驗註册

能佐賴

除根白濁丸

此丸藥性和平無攻伐瀉墜之弊有清毒止痛之功 專治新久五淋白濁不論體虛濕熱或花柳傳染有痛無痛均能保証者藥到病除永不復發患此症者不可不試

每瓶二元 小瓶一元

（經理）天津中西五洲藥房

總發行上海三馬路大舞台對面姚佐大藥房 各埠大藥房公司均有出售

（請吸）黃牛牌香烟（國貨）

上海 中國公平煙草公司出品

天津 大成烟行北部總經理 法租界海大道五十七號 電話南局七七〇號

△本埠各紙烟店均有代售▽

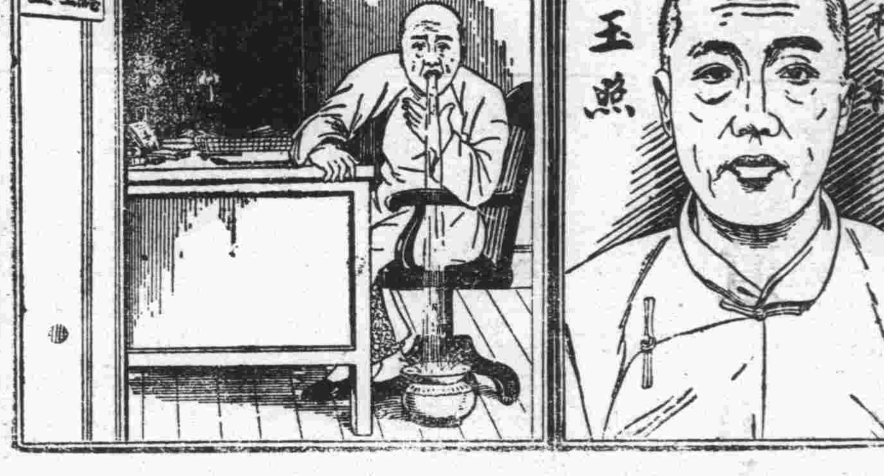

如果閣下胃部發出抗議

須立用韋廉士紅色補丸而調停貴體和局

卑微人類受人虐待有時還因權力不及不敢作聲而人體上胃部無論牠主人的權力如何偉大若稍加以虐待牠立刻就要抗議不和你絲毫客氣哩 胃部之抗議就是腹痛吞酸嘔吐消化不良等症一有此症尊體的和局就搖動了倘不速用韋廉士紅色補丸以調停之這和局還有破壞的危險啊但是韋廉士紅色補丸何以能調停這和局呢因爲這補丸是補血補腦唯一良藥血足腦健胃部及其他身體各機關都得了充分的營養就能安心工作不和你作對了 福州中國銀行經理林松襟君也是得了此種經驗之一人他說「余年知命精力就衰又以勞神過度遂致消化不良嘔噦作酸舌頭澁苦夜不安眠精神疲倦雖服各藥罔覺有效嗣因萬國藥房主人之介紹試服韋廉士醫生紅色補丸兩瓶之後諸恙悉瘥續服數瓶食增體健終日辦事不覺繁勞斯丸眞補胃之靈丹强身之至寶也」韋廉士紅色補丸不特可治男子各病亦係婦科聖品凡經售西藥者均有出售或直向上海江西路六十號韋廉士醫生藥局函購每一瓶大洋一元五角每六瓶大洋八元郵力在內郵票收用

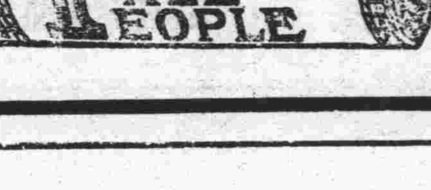

雨天和便秘

這兩事好像是風馬牛不相及其實是有關係的因爲雨天熱度驟降素患便秘者易於受寒如若間服清導丸使大便時行消化有序那麼雨中一走那里就會受寒呢

湖北廣水郵局長黃君朝炳來書云「日前鄙人偶染傷寒頭痛發熱服藥無效後憶及備有清導丸一瓶當晚遂服三粒翌晨頭痛頓減續服一劑寒熱亦退精神煥發近日又患同樣之病復以清導丸治愈此丸眞可稱人人必備之要藥也」紅色清導丸凡經售西藥者均有出售或直向上海江西路六十號韋廉士醫生藥局購取每一瓶大洋六角每六瓶大洋三元郵力在內收用郵票

律師李懷亮受任王景杭君常年法律顧問通告

本律師現經王景杭君聘爲常年法律顧問依法保護王君權利如有事件直接與本律師接洽可也特此通告

本律師事務所（天津）法界巴黎道五號路一百零六號樓上電話三零七一八號（北平）西四巡捕廳胡同卅一號電話西局一三四八號

平和洋行保險部啟事

啓者本行代理英國著名保險公司鳳皇火險公司及揚子水險公司歷有年所專保各種火險及海面水險保險者外公道遇有賠償辦理尤爲簡捷久蒙各界所推許並望投保諸君逕向敝行接洽可也 電話南局二二六五號 一零五九

英商永明人壽保險公司廣告

啓者本公司發行之壽險單向以滿期時分派花紅或每五年分派一次現今發行之單改爲每一週年即分派一次而且所分之數遞年增加殊於保戶一方面有莫大之利益諸君有意投保壽險而未光詳章者請惠臨本公司當面接洽可也

經理 華隆洋行啓 在英界中街一八七號門牌 電話南局一三一零號

▲▲麥邊洋行 飛人牌 三星白蘭地酒廣告

啓者本行飛人三星白蘭地酒荷蒙各界歡迎推銷增廣用特酬謝顧客起見如買飛人牌一箱隨送酒二瓶另贈毛巾一打以廣招徠並有四十年老牌飛人象月牌三星白蘭地價格特別道公惟請嘗試之

電話南局二千一百九十四號

英租界菜市傍麥邊洋行謹啟

永康廣東飯館

△天津法租界三號路三一門牌▽
△自動電話三三一四九▽

雅座精潔 改良牛寶 燒鹵臘味 粥品麵食
原盅鷄飯 承接金猪 四時細點 各洋海味
廣東青醬 罐頭食品 南北雜貨 丸散膏丹

總經理天下最廉價小孩保險品廣東崔永康堂肥兒培元消積散此散北方馳名已久藥性和平功效甚大專治小孩百病誠聖藥也每服大洋一毛每打大洋一元

永康號謹啟

律師李懷亮啓事

鄙人自辭去大院庭長後在平津兩處執行律師職務接洽地點北平在西四巡捕廳胡同卅二號電話西局一三四八天津在法界巴黎道五號路樓上行電話南局七一八號

本埠新聞

市執委今日宣誓就職
上午九時在黨部紀念廳舉行

天津特別市黨部執行委員、定今日上午在本部紀念廳、宣誓就職、中央派張清源為監誓員、昨日各委、已將會場布置就緒、大門外交叉黨國旗、廳內則滿懸小的黨國旗、講場台上中央、懸總理遺像、遺囑及黨國旗、及標語等、會場大門設簽到處、台之前方、左貼就職典禮程序、一、主席宣布開會、二、全體肅立、三、向黨國旗及總理遺像、行三鞠躬禮、四、主席恭讀總理遺囑、五、靜默三分鐘、六、主席致詞、七、監誓員致詞、八、執行委員與候補執行委員宣誓、九、各界代表致詞、十、執委代表致答詞、十一、呼口號、十二、攝影、十三、禮成、右貼口號、一、誓遵總理遺教、二、擴大黨的宣傳、三、嚴密黨的組織、加緊黨的訓練、四、打倒帝國主義、五、摧毀封建勢力、六、撲滅中國共產黨、七、努力訓政建設完成國民革命、八、三民主義萬歲、九、中國國民黨萬歲、十、中華民國萬歲、道街上各要路口、均懸掛布標語、及執委就職日期與典禮字樣云、

鑫華茂炸彈案續誌
昨已捕獲嫌疑犯和尚一名 司賬胡振邦昨日已經刨出 反日會遷移後發出之呈文 莫子鎮赴警備部交涉捕兇

▲死傷人之善後 東北城角反日會旁之鑫華茂皮件莊、日昨（十五）下午三時十分、忽然炸彈爆烈、當發生火警各節、已誌昨報、茲聞被炸而死之高蘭波（係法租界寶大銀號走街）當時曾由地方陳海亭、派人將其屍舁至一區四所門前、一面通請地方法院檢察處派員相驗、該處原定今（十六）午前驗、嗣以尸弟高衛臣、（住南開中學對過壽善里、）呈請免驗、法院當經照准、高衛臣遂於今（十六）日午後一時許、購買棺木壽衣等物、為之成殮、至於其餘受傷之二洋車夫、送往紅十字會後、尚無危險、鑫華茂學徒閻信、及該號副理郭少亭、當受傷後、因傷勢較重、故請送往北洋海軍醫院（法租界）、自費療治、聞亦無生命之危險 又訊、紅十字會長劉道平除率隊前往救護、將受傷人尹金山、閻信、白秀松、抬至該會施治、閻信尹金山二名、雖有炸傷燒傷各十餘處、皆不致命、惟白秀松之左腿下部、被炸骨折、須施手術、將小腿鋸下、昨早該會醫士正討論施用手術救治之法、郭少亭已送海軍醫院傷勢頗為危險、其已死之寶大銀號同事高蘭坡、係派赴該莊辦公、以致被炸殞命、已在鑫華茂前停放、尚未成殮、因保大銀號、對於死者之體恤太薄、屍弟高衛臣、正向該號交涉、錢商公會、以高某係因公慘死、亦提議向保大交涉、令其從優撫恤、公安局因事關重要、已令一區四所、傳知鑫華茂派代表、會同檢查火場、以便研究、至起火原因、其說不一、亦宜調查確切云、

▲胡振邦刨出後 昨（十六日）鑫華茂在店舖四週、用席圈圍、派工人將灰土磚瓦刨開、乃將該號司賬胡振邦刨出查明實係被壓身死、其全身然已體無完膚、面目亦辨不清楚、檢出後 經一區四所所長石兆麟呈報公安局、

▲獲和尚一名 又據確訊、一區四所石所長於出事後、曾在該莊後身之樂賓旅館內、捕獲嫌疑犯和尚一人、所長石兆麟當於今（十六日）親自押往公安局候訊、因案情重大不便宣布云、

▲反日會之呈文 反日會雖未受重大損失、然同人等已飽受虛驚、昨除派代表向消防隊致謝、並電南京代表、及派人攝照火場外、復上市執委呈文一通文云、為呈報事、竊職會西鄰鑫華茂鞋莊、於本月十五日下午三時發生爆炸、震動屋瓦、即時火起、濃烟自隔壁樓下串過、遂令工作人員、搬運各科文件什物、約十餘分鐘、火烟從鑫華茂屋頂板透燒職會二層樓常務委員會屋頂、時消防隊馳到施救、軍警在場彈壓、至四時左右火勢撲滅、計燒燬鑫華茂樓房全部、職會二層樓牆壁屋頂六間、所有重務文件什物、均搬出、工作人員在場奮勇救護、幸無損傷、當經招集常務委員會議決 暫移天津縣黨部內即日辦公、並由常務負責促全體人員積極工作、查此事發生、據聞當時有一人赴鑫華茂買鞋、因錢不足、託言往取、留存蒲包一個、該人去後 未十分鐘即爆炸起火、該號炸傷四人、炸死一人、四區一所由受傷人郭少亭腿部取出彈皮一塊、可為炸彈爆發之左証、竊以此項重大事件發生於白晝、並在職會左近、其中情形頗堪研究、且一來反動勢力大肆活躍、難免不與帝國主義者狼狽勾結、逞其陰謀、職會已派員詳細調查、以求真相、理合先將被災情形、備文呈請鑒核備案、並請轉咨天津特別市政府、警備司令部、轉飭所屬軍警機關、嚴密偵查緝捕擲放炸彈人犯、以清反動、而維治安、謹呈天津特別市黨部、天津特別市反日會謹呈、三月十六日、

▲交涉逮捕暴徒 東馬路炸彈案發生後、各方對之異常注意、市黨部據呈後、除派員至反日會慰問外、昨日上午莫委員子鎮、並訪傅司令作義、請對此案嚴密查訪、特別注意、蓋此事其中可疑之點頗多、傅氏深表同情、聞部方面、擬日內招集反日會、全體工作人員、開一慰勞會、務請大家不必因此而灰心、仍當努力加緊工作、方不失革命之真精神云、又訊、市黨部為此案、昨致警備部市政府公函各一件、皆係請飭屬密查、以便明瞭云、

老權仙 昨日發現刦案
▲森源義錢舖徒取款候車 ▲匪徒李文祥見財起意 ▲巡捕奮勇致賊賊並獲

河北大街森源義錢舖學徒李家鵬、年二十一歲、天津縣人、於今日（十六日）上午十時許、赴法租界交通銀行取支票洋二千元、行至老權仙前等籃牌電車、適遇一站立一青年、見其手持票洋兩把、忽萌歹意、竟將李家鵬手中鈔、搶到手中即飛逃去、李某情急往後追赶、適該處四十二號華捕李承棟瞥見、向前猛追、該犯飛跑至福華里小實胡同內無處藏避、闖入惠昌公司慶成木廠內、該華捕追到、當場捕獲、傳獲贓証鈔票千元、李家鵬赶至一同帶往法國警察局、經該局訊問、據搶犯供稱姓李名文祥、年十九歲天津縣人、供詞狡滑、堅不承認、結果由其腰又搜出票洋千元、至此搶犯始行語塞、聞再經一度訊問、即將送交公安局議理云、

汽車商之痛苦
▲長途汽車數武一檢查 ▲營汽車商業大受影響

本市汽車商人總會函市府維持、合同憲兵檢查長途汽車、數武一遭檢查、因此商業大受影響、茲擬定辦法、呈請商總會轉函市政府、飭令公安局憲兵部查照辦理、庶於地方商旅、兩有裨益、商總會當即據情函轉市府、文云、逕啟者、案據汽車商分會呈稱、呈為呈請事、案據各汽車商紛紛到會報告、以現因地方不靖、公安局訓令各區會同憲兵檢查汽車旅客、為地方治安計、自應聽其檢查、局敢有所異議、惟津埠及四鄉沿途警區林立、數武一遭檢查、因之行人畏縮、商旅裹足、商等營業大受影響、請求設法維持、各等情前來、當於本月九日、召集幹事組長第六次聯席會議、僉以地方奸宄、固應設法預防、而營業行旅、亦應兼籌顧、設地方秩序、因檢查頻以維持、而四方行人裹足、汽車商及其他商業、因之交困、亦殊非官廳維持地方之至計、現在行旅商民交相困憊、官廳亦應早為設法維持、曾經衆擬定辦法、如某車行在某警所境內、可由該管警所就近將該車乘客、及所帶物品、詳細檢查一遍、如無別情、即由該警所發給驗訖放行單、沿路驗單放行、庶於地方治安及商民行旅、均有裨益、當經全體一致贊同、表決、除分函汽車路管理局外、理合具文呈請大會轉函市政府飭令憲兵司令部公安局、查照辦理、實為公便、等情據此、相應據情函請貴政府查照、設法維持、實為公便、並祈見覆為荷、此致云、

市府籌備 各街長副改選
試辦期滿通令改選

本市試辦新村制、期限已滿、關於正式改選街長副事宜、市政府現已積極籌備、昨（十六）特訓令公安局及三特區、在改選前、應仍飭各區街長副、暫行負責、以免停頓、原令錄下、案查近來各區街長副、多有以試辦期限已滿、來府具呈辭職者、查本府現正籌備街長副改選手續、預備改選、在未經改選之前、應仍飭暫行負責辦理、以免停頓、除對於辭職之街長副、分別函知外、合行令仰該局即便轉飭各區、一體知照、此令、

特務警察隊 昨已組織成立
▲昨已開始辦公 ▲隊長廢免另製符號

天津特別市公安局所長曾延毅、偵查偵緝職務 最為重要、舉凡一舉一動、均與民衆利害相關、倘一不慎、難免擾及良善、該局長以接篆之初、首以除暴安良、解除民衆痛苦為職責、舉凡於民有關痛苦之事、無不痛思革除、對於偵緝一事、尤為重視、故對於該隊職員之去留、無時不取嚴格主義、極力淘汰、無如該隊事權不統一、名稱又極複雜、雖經一再排剔、終難收圓滿效果、該局長有鑒於此、故取毅然手段、呈請市政府、將偵察、特務、偵緝三隊、一律取消、為根本之改革、作刷新之圖治、業已奉准照辦、當將該三隊長、及舊日人員、於本月十日一概停職、三隊名稱職務亦於十五日停止取消、另由各區隊、保送素日得力、品行端正之長警、考取幹材、另組特務警察隊、茲查該隊特務員及隊警等、均經分別選擇、考取另定、已於本月十六日、該第一第二兩隊、正式組織成立、開始辦公、

▲內部組織任務 計特務警察第一二兩隊、每隊設特務員十四員、隊警七十名、第一隊專責緝捕盜匪、調查司法案件、引渡租界人犯等事、為辦案上便利起見、以均著便服、並當隨時變裝、以利職務、第二隊專責特別重要之彈壓、共產份子之剷除、政治犯人之逮捕、為服務上易於顯著起見、均著制服、

▲廢止隊長制度 為免除隊長專任、日久生弊起見、均廢止以前隊長制度、所有兩隊均不設隊長、所有兩隊均設特務員若干員、隊警即由特務員分組帶領、兩隊隊長職務、亦由特務員輪流担任、權限概不專任、弊病自難發生、

▲設處監督考察 甚為兩隊易於統轄、另於該局組設特務警察辦事處、設主任一員、助理二員、專任特務同勤務職、以為兩隊辦事之監督考察機關、至其經費一層、則仍照原餉支配、所有該隊等經費、即就舊偵察特務偵緝三隊原餉支配、當請款、

▲另製辦案符號 查該偵緝偵察特務三隊、既已取消、所有以前頒發之辦案証徽章符號、均應廢止、應向該三隊結束、即日收齊、繳送特務辦事處、銷毀作廢、再查明以前所發辦案証等類、多編號記名、往往有藉名滋擾情事、茲為避免此等情形起見、現由該局另製特務警察辦案符號、一為特務警察辦案時佩用、該項符號為不記名、或由特務警察辦事處按照委派人數、按名編號發給、凡特務員警佩用此種符號、辦案時、即以號數代表本人姓名、遇有對外或報告呈報事件、應直稱、或直書特務警察、號、令發特務警察辦事處、按照委派人員、編號給發各特務員警應用云、

公安局 限制長警請假
規定請假章程十條

天津公安局長曾延毅、以各區長警請假者頗多、殊屬有礙公務、乃規定長警請假章程十條、日昨已呈交警務會議通過、茲將其辦法誌下、第一條、本章程所定限制、長警請假辦法、凡本局各署所隊長警均適用之、第二條、本章程規定假期及假期準期如左、（一）病假、輕者二日至五日、重者七日至十日、（二）婚假七日、（三）喪假七日、（四）事假、普通一日、特別二日、第三條、各署所隊長、遇有所屬長警請假、應先查核屬實、三日以內者、自行准假、以外據情呈請、第四條、凡較重疾病、確有証明者、限期內不能痊愈、由主管人員、酌予續假、至多不得逾五日、第五條、凡長警因病請假期滿、仍不能痊愈、經一再續假、或因他事請假、限滿並未呈准續假、任意不歸者、予除名另補、第六條、關於長警在給假期內、如家在他省縣、按其路程遠近、酌給予程期、如路程需半日者、共需一日、類推、第七條、長警請假、如有徇縱朦混、以第八條賞罰章程予以懲處、經查出、即以相當懲處、分別每棚只准一人、第九條、本章程如有未盡事宜、得隨時呈請修改之、第十條、本章程自呈准之日施行、

平奉工潮將擴大
由今日起怠工五小時

平奉工潮愈演愈烈、昨日（十六日）上午八時、平奉工會整理委員會、召集全路各工會代表會議、計到劉國權、徐迴光、劉東江、整理委員李大超、董嘯信、梁其渡等、向該代表講話、略謂驅除不宜、為反對個人問題、工大風潮、作致牽及交通與社會安寧、而妨害國家、又發出通告各工會、但該聯合辦事處、照錄如下、為令遵事、我全路工友自怠工以來、已經兩日、惟中央迄無表示、孫逆亦猶戀棧未去、自應遵照第三次代表大會議決案、繼續討伐、仰我全體工友、凡值班者、於十七日下午一時起、夜班於十八日上午一時起、怠工五小時、仍由維持隊維持秩序、不得稍有擾亂、其有故意破壞者、著維持隊以嚴重紀律、分別懲辦、切切此令、

王筱杭為裕元股票啟事

敬啟者、存處有裕元紡織公司股票十張計五十股票面額大洋萬元、於民國十五年十二月寄存大東銀行、有條為憑、及該公司歇業鄙人持條向其索取、該行日人山澤氏始則藉詞延宕繼則避不見面、於三月前以前、鄙人已向裕元公司聲明、特此將該項股票作廢、另補新票、深恐中外人士未及周知、特此登報聲明、股有票字號列於後

興記元字第一九一號	息股票一張	五股五千元
斌記亭字第一〇一號	息股票一張	五股五千元
玉記元字第五一一號	息股票一張	五股五千元
鎮記元字第五〇一號	息股票一張	五股五千元
景記亭字第九十九號	息股票一張	五股五千元
業記元字第九三三號	息股票一張	五股五千元
斌記元字第五二二號	息股票一張	五股五千元
玉記亭字第〇二二號	息股票一張	五股五千元
鎮記亭字第百九號	息股票一張	五股五千元
景記元字第四九號	息股票一張	五股五千元

生存與信用

商界事業之發展。完全靠着信用。惟其有信用。所以有少數之資本。可營巨大之事業。以真摯之態度。可博公衆之贊許。反之。則鮮有生存者。蓋優勝劣敗。乃天演之公例。回憶去年之今日。法租界之業綢緞者。風起雲湧。不到半年竟增設四五家之多。推其始因。風繼起。非因一二家以花言巧語虛偽術語。或七折八扣為招徠工具者。稍收成效。故而東施效顰。來貨業聞之有今日現象。然而狡滑技倆。料中矣。祇能矇混實業求萬難維持久遠。所以法租界既由滬杭總莊直接運津。人早在意。以薄利主義為營業方針。抱實業求是。明碼標價。不折不扣。早蒙北洋士女所信任。各界顧主所贊揚。又值茲春風送暖。正諸君棉夾更裘之際。定價又廉。本莊新到大批時春季綢緞顧繡。花色艷麗。定價低廉。尚希各界駕臨參觀。無任歡迎之至。

利豐綢緞顧繡莊 天津法租界綠牌電車道

仁昌

推創浙杭綢緞顧繡 統辦歐美呢絨嗶嘰

法租界梨棧大街 電話三局二五六五

大恒貨棧啟事

營業 倉庫存貯 抵押放款 批售土產 代理晉煤

課目

協理 曾紀綱 總理 徐一清 襄理 劉銳唐

天津特別三區二馬路十號 電話 總理室四〇三九四 營業室四〇二七〇

大作到津 營業主任 李政菴 請來賜用 貨高價廉 勿悞良機

▲聲明遺失作廢

逕啟者鄙之公安局第二百九十五號門證於日昨在途中失去除在本局聲明呈請補領外誠恐該門證流落匪人之手用特登報聲明無論何人拾得該門證者概作無效 天津特別市公安局第四科長康百川謹啟

天津北馬路馬聚元帽莊啟事

敬啟者茲因馬聚源帽局東君張紹將天津分號收束歸併北平總號照常營業惟念同人等在津服務多年不忍遣散曾經李鑑泉君從中斡旋情願將全部傢俱出讓允許同人等仍在原址另行組織祇將字號改一元字以資區別各自營業兩無關係同人等仰體舊總經理之厚意並荷新東及舊東之資助自當精工細造以圖發展久遠之名譽且慰主顧之雅望特此聲明

龔道人山水潤例

中堂三尺兩元四尺三元五尺四元六尺五元橫幅與中堂同屏條按中堂折半扇面每件一元小鏡心一二尺者均一元如幛簷等件過窄者皆按整紙計算先潤後墨金箋不畫劣紙不畫限期不畫青綠加倍點景加倍加細加倍現白上好宣紙畫成小鏡心多件如皺法章法設色俱全皆精妙每幅原定價一元暫收七折以公同好欲參觀或定畫或購買者請賜臨本報營業部接洽為荷

▲劉亞屏啟事

鄙人於月之十五日因公外出遺失天津特別市公安局第九號門證一枚除呈請補發外特此聲明拾得作廢

可免離婚 西藏秘方立愈陽萎丸 大減價

此丸是西藏喇嘛之秘方配製扶陽固本萬試萬靈其妙說不可思議用過者當知此丸陽萎不舉時萎交合無力者即洩老年精衰精薄無嗣等症服後不但萎者立舉且能延長試定價每盒洋十二元現在為普及起見提出二千盒每盒祇收成本六元限滿即行截止欲購者請從速否則限價矣

（總）（售）（處）天津法界天祥商場外美豐金店西 大陸書局 天津日界旭街北頭寶章照像館

女醫士 趙玉嵐專門 婦女小兒科

寓法界綠牌電車道中恆和西里四十八號趙氏醫寓便是 借用電話南局二七四四

縣府奉令頒治獄辦法

改良犯人待遇剷除舊有惡習 運動衛生訓育紀律均須講求

邇來國府內政部，對於各市縣，所屬看守所之舊有積弊，亟應整頓，力求革新，以符治獄之道，而重人權之旨，均經兩咨本市市政府轉令公安局，對於看守拘留等所，切實整頓，設法改良，而天津縣政府，亦已奉到民政廳訓令，意同前因，並經擬訂整頓辦法十八條，紀錄如下，（一）各縣政府及各級公安局，所屬看守所拘留所，（以下簡稱各縣局所屬兩所）除與其他法令規則抵觸者外，均依照辦法整頓之，（二）各縣局所屬兩所，應將原有房舍，切實修改，一面注意防護，如安設堅固門檻等，以免逃逸，一面注意衛生，如安設透氣窗戶等，以免疾疫，（三）各縣局所屬兩所，應按人犯多寡，罪情重輕，分設（甲）重室，（乙）輕室，（丙）病室，（丁）女室四部，隔別管收，不得混雜居處，如因房舍不敷，即應劃定相當處所，切實修改，不得推諉不辦，（四）各縣局所屬兩所，應由所內丁役，（以下簡稱所役）逐日洒掃，每屆星期日，並應大掃除一次，至所內廁所，尤須另行設置，務宜潔淨，（五）各縣局所屬兩所內，羈押人犯，（以下簡稱各所羈人犯）均應照章，按名發給飲食，不得任意折扣，並應注意清潔，隨時檢查，具有自送飯食者，亦可允予收給，但仍須加以檢查，（六）各所羈押人犯，所需必要衣服被具，除由自備者外，均應酌量設備，以便借給，（七）各所羈押人犯，每十日應令洗澡一次，每半月，應令剃髮一次，（八）各所羈押人犯，如有疾病，應由所役，即時報明主管長官，延醫上緊診治，（九）各所羈押人犯，如遇病重，查驗屬實後，飭令遷移病室，（十）各所羈押人犯，均應實施教誨，每日以一小時為最低限，由主管長官指定人員，或就近商請學校教員，担任講授，不得有名無實，至此項講授資料，應以（甲）黨義，（乙）倫理，（丙）職業，三者為重，（十）各所羈押人犯，均應實施運動，每日以半小時為限，由主管長官，指定人員，或就近商請學校教員，担任指導，但有特別情形者，得免除之，（十一）各所羈押人犯，如遇案情重大，須加刑具者，應由主管長官自行酌定，所役不得擅自施用，犯者嚴加懲治，（十二）各所羈押人犯，每一星期內，應准其接見家族，或親友二次，（十三）各所已羈押人犯，如與外人通信，應加檢視，但關係案情者，得扣留之，（十四）各所羈押人犯，如能確守紀律，或有其他善行者，應予獎勵，至獎勵之法，分為（甲）增食量，（乙）增加接見次數，（丙）遷移輕室，（丁）解除刑具四種，（十五）各所羈押人犯，如果不守法律，或有其他惡行者，應予懲罰，至懲罰之法，分為（甲）減少食量，（乙）減少接見次數，（丙）遷移重室，（丁）增加戒具四種，（十六）所役均應服制章，按名發給工食，如向羈押人犯，有需索情弊，應予嚴加懲治，主管官吏，倘有縱容情事，亦應一併嚴究，（十七）所有整頓費用，應就各縣局，原有經費內勻支，不得呈請動用公款，（十八）本辦法，統限下月內，逐一舉辦，各令具實請報，以便派員查考後，彙案轉報，

河東公益大街 前夜之大火

焚燬胡姓瓦房十一間

河東郭莊子公益大街，居民胡秀章宅，於前晚（十五）十時，突發生火災，當起火時，胡正偕眷屬往觀夜戲，家中僅餘一老僕，在前院聽門，當時後院並無一人，竟突然火起，濃烟衝出，一時撲救不及，火勢甚烈，五區二所姜所長聞訊趕到，率劉巡官及長警多名，會同消防隊極力灌救，延燒至昨早零時三十分，火始熄滅，計焚燬胡宅瓦房十一間，幸未傷人，亦未延燒他處，惟胡宅屋內什物，均未救出，所受損失，當不在少數云，

各地通訊

盧龍 各處土劣歛跡

盧龍農民協會收效不淺

盧龍通信，灤河西岸之盧龍縣，自去冬以來，籌備成立之農民協會，各鄉幹事，對於各鄉會員，於舊歷正月，趁此農暇之際，時時作談話式的訓練，各會員乃深明農協之利益，均遵守會章，堅結團體，軌道之外，不敢錯行一步矣，以前盧龍風俗，每逢舊歷正月，各村無論男女老幼，莫不公然聚賭，青年子弟，由此傾家破產，流為土棍者，不一而足，而今正則不然，凡為農協之會員者，固不能再入賭場，其他未入會者，亦皆受其同化，對賭遂形冷淡，每村祇有土棍幾人，本欲施其技倆，仍作誘賭圖財之計，無奈民衆覺悟，無人再入歧途，於是賭風漸漸消滅，至於各處土劣流氓，以前本是上矇官府，下欺農民，操縱一切，無惡不為，自農民協會組織成立以來，一般被壓迫的農民，事事都論公理，不欲受人操縱，土劣等見風不順，亦遂為之斂跡，各村秩序，較前大為安靜，各村民衆，見農民協會，誠為農民第一出路，舍此別無他法，乃互相聯絡，成組成鄉，今日甲村呈報會員名單，明日乙村請求監視選舉，農協籌備委員，自然忙個不了，而黨部諸位人員，幫同協助，亦不勝其勞碌，聞各鄉成立就緒，不日即編鄉劃區，選舉縣區執監委員，正式成立縣農民協會矣，

車站紀事

▲十五日，許蘭洲，由津下午快車去北平，又王蔭泰，賈萬興，均由北平晚快車來津，▲十六日，張維清，張仁，鮑文樾，葛光庭，均由津早快車去北平，又陶敦禮，劉景山，均由津早快車去北平，又廖磊，帶衛兵等由唐山早專車來津，又汪庸，陳紹箕，均由北平上午快車來津，

廣播無線電

本日放送節目

時間	節目
下午五點至六點半	本埠天豐舞臺馬艷雲馬艷秋楊菊芬邢雨崑（盜金磚）
下午七點至八點	評書 常杰森 劍俠圖
下午八點三十分	最新中西唱片
下午八點五十九分	時刻報告上海海關時刻每十五秒鐘報告一次
下午九點一分	今日商情報告北平銀錢匯兌公債証券及米麵雜糧行市 天津銀錢匯兌公債證券行市
下午九點五分	今日國內新聞
下午九點十分	商業廣告廣播消息
下午九點十五分	天昇影院西樂
下午九點二十分	今晚戲曲本埠天豐舞台馬艷雲馬豔秋（奇雙會）楊菊芬（哭靈牌）邢雨崑（連營寨）

體育消息

萬國足球賽戰況

西商獲甲組錦標

昨日以六對一擊敗蘇格蘭軍

昨日下午二時，西商甲隊在英球場，與蘇格蘭軍，作萬國足球錦標賽，結果西商以六與一之比，戰勝蘇軍，此屆勝利，遂歸西商所有，茲將詳情錄左，以供關心者之觀覽焉，

時間既屆，雙方隊員，相將入場，擇地以後，蘇軍首先開球，惟以陣線不及日前完整，前攻自然不易，加以連絡欠缺，後衛軟弱，均為失敗之因，而西商隊員，個個精神百倍，尤以右鋒瓊司最為出色，三次攻入，博得彩聲不少，西商之第一次獲球，即瓊司用頭攻入，其距開球時間，不過十餘分鐘耳，西商既勝，氣燄益盛，勇不可當，前鋒出入敵境，個個如龍似虎，忽球為西商右翼弗來所得，匹馬單槍，殺進陣去，蘇軍左堅左衛，當者披靡，眼看殺到門前，蘇軍門將驚慌之餘，自不免手足忙亂，偶一疏虞，遂又負一球，已而西商中堅滅克得球，踢向門前，中鋒羅傑順腳一勾，球直奔門而去，幸為蘇軍門將，看得眞切，雙手接住，否則殆矣，然危機雖過，乃守門又以違規被罰三步球，幸出界外，方得轉危為安，及上半時宣告終，西商以二比〇勝，休息既畢，雙方易地再戰，仍以西商，陣勢稍優，故球常盤旋於蘇軍門前，其間蘇軍又被瓊司單獨帶入一球，羅傑沿門邊攻入一球，成四與〇比，蘇軍雖欲竭力反攻，然以實力所在，卒致未果，其後西商瓊司再次奏功，蘇軍始攻勝一球，惜時機太晚，挽回不易，乃一波未平，蘇軍門前又形告警，約翰乍自遠處帶上一球，約氏奔走絕速，蘇軍後衛望塵不及，故又攻入一球，已而時間告終，西商遂以六與一之比凱旋，

△武清縣四十八村洩水修閘啓事

啓者武清縣第六區四十八村每年水患頻仍，荒廢田禾，影響生計，為害極重，今由四十八村合組委員會，擬在楊村迤北端建築通河水閘一處，以便洩水，業經呈報河北河務局批准在案，並蒙楊村駐軍第八方面劉師長茂恩，參謀長選才，參議張化南，慨助作工，担任工作，估修閘費用，約在五千元上下，擬即籌辦義務戲劇三晚，並請天津公安局贊襄義舉，以外不足之款，概由各村委員公攤，此舉救濟平民，一方受惠，事關義舉，希望各界同志援助為幸，

武清縣四十八村修閘委員會（名譽委員）武清縣長尚德 楊村駐軍師長劉茂恩 楊村駐軍總參議張化南 楊村駐軍龔參謀長 楊村駐軍劉副官長 商報社長王鏤冰 時報評報社長劉霽嵐 午報編輯部長董筆俠 （常務委員） 泰晤士報代經理王夢青 學董陳翼五 河務局段長李倫 第六區公安局局長張儉忱 董藷葛紹先 學校校長陳仙 益智通信社朱曉芙 趙竹軒 陳子甫 李寶兩 孫寶山 戴旭岩 田潤川 潘塈 胡傾白 李東坡 何怪石 庸報編輯部陸 商會 趙子良 周振東 八村村委員仝啟

假座日界 新明大戲院

武清縣四十八村修閘義務戲 先期售票：對號廂座預定 售票處：法界新天津報社發行部，日租界新明大戲院帳房

包廂十元 後廂四元 前池一元 後池六角 廊子四角

花樓廿元 不賣零物 茶資隨意 不另捐款 風雨勿阻

▲二月初八日晚演

王佩芝女士 孫卉霞女士	武家坡
金君鶴年	連陞三級
李君蘭亭	三岔口
陳君寄豪	擊鼓罵曹
吳君鐵菴 胡碧蘭女士	寶蓮燈
楊菊芬女士 楊菊秋女士 馬艷雲女士 馬艷秋女士	四郎探母（帶回令）
李君克昌 李君吉瑞 劉君四立	連環套（帶盜鈎）

▲初九日晚演

王佩芝女士 林曼雲女士	龍鳳戲
王君雲卿 金君鶴年	打面缸
李君蘭亭 松君雪芳	武松打店
馬艷雲女士 馬艷秋女士	大登殿
王君度生 李君克昌 楊菊芬女士 楊菊秋女士	翠屏山（帶殺山）
恩曉峯女士 李君春恒	獻地圖
吳君鐵菴 李君克昌 胡碧蘭女士	法門寺（准帶大審）

▲初十日晚演

王佩芝女士 孫卉霞女士	汾河灣
金君鶴年	拾金
邢君雨崑	花胡蝶
鐵君璘甫	轅門射戟
馬君景良 胡碧蘭女士	南天門
陳君寄豪 李君克昌 鐵君璘甫 劉君髯公 王君度生 高君鶴亭 薛君月樓 張君鼎權	黃鶴樓
劉君叔度 馬艷雲女士	穆柯寨（帶斬子）
李君克昌 吳君鐵菴	失街亭 斬馬謖

華北電影公司

大贈獎二千元

凡在平安，光明，皇宮，觀影者請將票根保存，湊滿二元，可換獎券一張

△既看佳片 △又獲鉅獎 △一舉兩得 △何樂不為

華北電影公司餘興獎券簡則

一、本公司為紀念新光明社院成立起見，特設獎券一萬號，以助餘興，

二、從三月十七日（星期日）起，凡在本公司天津各院（平安、光明、皇宮）觀影者，請將票根保留，不分院別，祇須將票面價格湊滿二元，得于四月十四日以前，隨時向各院換取獎券一紙，

三、獎額定二千元，分甲乙兩種，甲獎一張，獨得獎洋千元，乙獎四十餘張，共分得獎洋千元，（共二千元）

四、開獎以十八年四月十五日萬國儲蓄會開獎號碼為憑，與特獎之末四字相同者為甲獎，與頭獎之末四字相同者為乙獎，

五、得獎諸君請於五月十五日以前，憑券到本公司領獎，不折不扣，逾期不取，即將該獎變價捐助慈善機關，

明星大戲院

今天日夜開映

環球馳名大明星 魯易斯東 主演

情場遺恨

預告 二十號開映 賈利穆雷 喬治雪泥 主演 寡婦爭

法租界泰康商場樓上

新聲舞台

二月初七日早演

宋衡子 新蘭芳 周宴臣 王佩芝 胡碧蘭 吳鐵菴

訓子 下河南 金燕橋 李陵碑 罵殿 開山府

二月初七日晚演

宋衡子 新蘭芳 周宴臣 王佩芝 胡碧蘭 吳鐵菴

遇皇后 反西涼 探親家 罵曹 玉堂春 失街亭

（價目）包廂五元 頭等五毛 二等三毛 童子三角 茶資在內

新新電影

大日夜演

名義爹爹

獨良長沒有做成新姑爺，却做了爹爹，這是開玩笑的話，電影裏居然就有，總而言之，電影滑稽大明星哈尼，時運不佳，遇事闖笑話，叫人看着怪忍不住打哈哈，蹉回來，你只管笑，放心大膽的笑，這本來就是要你笑的電影，啊，

星期三開演 巴黎春色

開設法租界天祥市場北門

中山男女理髮館

本館特聘歸自英國高等技師，專理男女時式，招樣做法精美，與他家不同，內裝飾華麗清潔，文雅於衛生，大有俾益，為歡迎七顧起見，特備優待券，凡在本館理髮，各月內贈送六個，一律贈送，效專售西洋各色髮網，式樣俱全，敬請光臨，誠歡迎，

價目列左：男理分髮二角，理平頭二角，光頭一角五分，刮臉一角，取耳五分，打眼五分，出門理髮一元，女士剪髮四角，女士理髮三角，幼女理髮二角，童子分頭一角五，童子平頭一角五，童子光頭一角，電力燙髮二角，藥粉擠粉刺二角，藥粉洗頭一角，藥水洗頭一角，洗頭五分，價之多少，頭髮變色以時作髮，

（注意）本館有一大特色：頭髮或白或灰，均能改黑，亦能改黃或紅，均用化學，至多不過時十分鐘，皆可滿意，隨心選樣，定價已

打字 英文

美國打字專門學校 招日夜班男女生

本校開辦十有餘載，成績卓著，畢業中西學員凡二千餘人，任事於各機關各洋行銀行，經歷可指，後特聘美國惠克女士，麥娜女士，担任教授日夜英文班，學者可於最短時期，即可得純正之會話，準確之發音，與外人（直接）談話，流利自如，無格格不吐之弊，有志英文及打字專科者，請速報名，以免額滿向隅

校長美國萊德君

校址法界馬家口基泰大樓內 電話（三）二五九五

紀芝生大夫

寓 天津日界小松島街一號 電話自動機二一二四七 北平南長街二十九號 電話南局四二一四

儒醫孔笑凡施診 暫寓西北城角文昌宮西孫宅

天增里 法租界

光明大戲院

今天日夜開演（星期日至星期二）

時髦美艷大明星 薛愛梨 精心趣情大傑作

時髦之奴隸

本期電影外日夜加演名滿中外之

歐洲大力士 白克門君及芙蘿花女士 日夜登台表演

掌上舞（楚霸王再世）（趙飛燕重生）

力士美人、技術超羣、登台獻技、名震環瀛、掌上艷舞、花樣翻新、演客嘆賞、熱烈歡迎、紛紛挽留、欲罷不能、祗有本期、演畢離津、

價目 前排二毛 後排四毛 樓上六毛 日夜同價

福島街 日租界

皇宮電影

今天日夜開演（星期日至星期二）

大明星馬猛氏 新傑作 悲壯淒涼哀艷大影片

水盡山窮

有壯士焉、天涯落魄、幸獲枝棲、又復含冤被革、於是人相忘命窮鄉、紅顏知己、相愛相憐、方謂一嘶入佳人懷、又遇舊日魔星、翻惹禍根、坐使蛾眉遭慘劫、可憐壯士無顏、雖迴身報怨、論其遭際、可謂水盡山窮、

▲水盡山窮之景

巨舶出海、破浪乘風、浩劫勿臨、觸礁遇險、望洋興嘆、走頭無路、奇危極險、駭目驚心、可謂水盡之景也、

天涯淪落、逐迹窮鄉、宮闕朝獻、草莽夜變、土人血戰、彈火橫飛、魔劫重重、又陷絕境、此山窮之景也、

英租界 小營門

平安電影

今晚開演（星期日至星期一）

星期日加演日場三點一刻開演

明星愛瑪露女郎最近哀艷傑構

巴黎艷賊

巴黎多奇事、寄莫奇於此、伯爵為盜魁、爪牙遍城市、其中佼佼者、乃為一女子、艷容具殊色、肢體工絕技、出入交際場、羨煞少年郎、錦衣歸故里、山花不敵香、方遇多情侶、急電催又去、一笑百媚生、巧得藏圖地、誤解女兒心、煮鶴復焚琴、名花珍重慣、痛哭嘆飄零、儂是莎綠美、美名偏宇宙、一怒天子愁、強索約翰頭、約翰困古塔、雄軀供踐踏、美人怒又消、高呼不可殺、長劍氣如虹、血花照臉紅、艷賊成賢婦、抗儷樂融融、

日場電影 夜場大戲

晉和大戲院

太平劇社義務戲假座本院初四晚唱

今天晚場：鸞華 南陽關 劉永奎 何翠寶 楊四立 連環套代盜鈎 金友琴 頭二本虹霓關

明晚大劇目：董耀卿 楊四立 何翠賓 金友琴 陸隆 曼富華 耿名義 全班合演頭二三四本 玉麒麟

今天日場電影開映

空前未有之國產俠義武助愛情傑作

嘉興八美圖

全國第一名勝西湖風景 東南名湖之一景 岳王坟 蘇小小墓 雨烟樓三塔寺 西湖風景 色美本片 收歷一勝 齊收如畫

新式真正福特十三片蓄電池

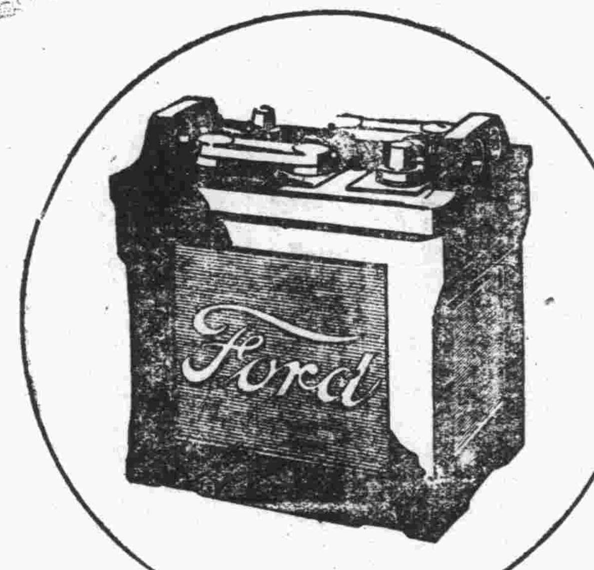

價洋
未蓄電者洋二十七元
已蓄電者洋三十二元

福特蓄電池亦可裝於別種車輛以充無線電之用並稱美妙

為全新標準之實用電池

◎確實保證合用◎

開車迅速
有此三大理由故福特蓄電池一年四季之中服務無不可靠

工作可靠
有此三大理由故凡汽車中裝有福特十三片蓄電池者既可省費又可得優良之服務

耐用經久
君其即日來福特經理處為君之汽車裝一電力充足之電池其工作之美妙必為君所滿意

欲圖價廉耐用請購真正福特零件

天津經售處　美豐洋行　法界中街

上海福特汽車公司啓

▲▲平奉鐵路發售出關小工通票佈告

本路因給出關小工人們的方便起見天津至營口通遼或奉天各站車票每個成人男子一律減收票價現大洋五元正其妻室及子女一律免費惟年十二歲以上的子女就得成人一樣購買車票票價大洋五元計現在定於陽歷三月一日起開始售票

平奉鐵路臨時行車時刻表

十八年一月一日實行

（注意）第一〇五及第一〇六兩次平奉直達通車每逢星期一三五由北平奉天雙方同日開行該兩次車掛有各等客車及臥車飯車所有旅客均可購直達通票無須換車惟祇通用正式車票所有免費車證及優待券一概無效

下行列車開到時刻

下行列車次數	北平開	豐台開	天津總站開	天津東站開	塘沽開	唐山開	古冶開	灤縣開	山海關開	奉天到
二十七次				[illegible]		五・〇五	六・二二	七・四二	一一・二〇	停
上午五點加車				五・〇〇	六・一八	停				
七次	五五〇	七・〇〇	一二・三〇	一二・四〇	停					
上午六點三十分加車						六・三〇	七・二〇	八・一〇	停	
三次	八・二八	九・〇〇	一一・一二	一二・〇〇	一三・三六	一六・三〇	一七・二〇	一八・一〇	停	
一零五次	一一・〇〇	一一・四〇	一四・三六	一四・五四	一五・四九	一七・五〇	一八・三三	一九・〇六	二一・〇〇	九・四四
五次	一六・三〇	一七・〇一	一九・一五	一九・二五	停					
下午五點三十分加車				一七・三〇	一八・五〇	停				

上行列車開到時刻

上行列車次數	北平到	豐台開	天津總站開	天津東站開	塘沽開	唐山開	古冶開	灤縣開	山海關開	奉天開
上午七點加車			停	八・二〇	七・〇〇					
四次	一九・一五	一八・四七	一六・一四	一六・〇〇	一四・一五	一一・三〇	九・四五	八・四〇		
六次	一二・〇五	一一・三七	九・二六	九・一五						
一〇六次	一四・三八	一四・〇五	一〇・四二	一〇・二八	九・二三	七・一五	六・三三	五・五一	三・〇〇	一四・一〇
二十次	一四・五一	四・〇四	七・四〇	七・一八						
三十次					停	二三・〇五	二一・〇〇	二〇・三〇	一五・五〇	
上午六點五十分加車					停	二〇・四〇	一九・五〇	一八・五〇		
下午七點三十分加車			停	二〇・二五	一九・三〇					

北平通縣支線

下行列車次數	正陽門開	東便門開	雙橋開	通縣開	通縣東門到
十一次	六・〇五	六・一五	六・三五	六・五〇	六・五六
十一甲次	一〇・三〇	一〇・三九	一〇・五九	一一・一四	一一・二〇
十三次	一六・一〇	一六・一九	一六・三九	一六・五四	一七・〇〇

上行列車次數	正陽門到	東便門開	雙橋開	通縣開	通縣東門開
十二甲次	八・〇五	七・五八	七・三八	七・二三	七・一五
十四次	一二・五〇	一二・四八	一二・二三	一二・〇八	一二・〇〇
十六甲次	一八・一〇	一八・〇〇	一七・四三	一七・一八	一七・一〇

▲遺失聲明

啟者鄙人昨於途中遺失華新銀行一二六四九號一百元支票一紙除向該行掛失外特此聲明嗣後該項支票落於華洋人手概作廢紙

戴光遠啟

▲秘製戒煙奇效丸

鴉片之害身受者已知其苦每見有志之士屢欲戒除然苦無相當之戒烟良齊是以欲脫離苦海者亦難矣有志戒烟諸君請服本丸實為君脫離苦海之蓋此丸經數載之研究及多次之試驗以中西合製之藥品煉成不寒不燥亦不吐瀉之奇妙形爍丸無論烟癮之深一服此藥不但精神舒暢漸漸身體強健連服數日癮卽斷淨卽其他痼疾亦隨之而除矣每大盒四元每小盒二元外埠函購寄費加一郵票通用

（總經售處）天津法租界巴黎路北洋廣告公司（分銷處）榮業大街志新印刷局 ▲旭昌號洋廣貨鋪在榮業大街鼎和居傍 ▲德記洋貨帽襪鋪在東興第一臺戲園對過 ▲金記洋貨帽襪鋪在東興大街玉清池門傍 ▲一小堂法租界天祥市場三層樓上 ▲文德祥廣貨鋪英界海大道營門內

李景光書記室聲明

本書記室三等書記張壽增因品行不端經人告發業已革退其詳細情形除由王蘊同律師函知孝主王仙洲外如再假借本所名義在外招搖應請被害人就近細交警署送案嚴辦勿庸顧慮為禱

本律師處　北平東皇城根官房胡同二號電東二九〇四　天津法界泰康商場後十二號電三〇一七五

美國牙科醫學博士

梁官照

英中街一百零九號福利公司傍邊

電話南局八九五號　門診時刻上午九點至十二點下午二點至五點

開灤礦務總局

北方售品處各項煤斤價目

煤斤種類	河東廠內交貨	送至甲區	送至乙區	送至丙區	送至丁區	送至庚區
家常塊煤每噸	十元零一角五分	十元零六角	十元零八角	十元零九角	十一元二角	十一元五角
一號末煤每噸	八元七角	九元一角五分	九元三角五分	九元四角五分	九元七角五分	十元零五角
二號末煤每噸	八元	八元四角四分	八元六角五分	八元七角五分	九元零五分	九元三角五分
清水焦炭每噸	二十元零四角	二十一元二角	二十一元四角	二十一元四角五分	二十一元九角	二十二元三角

（甲區）牆子河以內之英租界法租界及特別一區、二十三號路以北之特別三區、（乙區）牆子河以外之英租界與特別一區、二十三號路以南之特別三區、意租界、郭莊子、穢莊子、（丙區）特別二區、並日租界、（丁區）東浮橋至東馬路宮南北及南斜街一帶、（庚區）天津城廂附近北門外大街至北大關河東沈莊子陳家溝子金家窰小劉莊一帶東西僻樓以上五區以外地方有欲購者請來函接洽、

●注意凡購煤半噸者須照定價多加運費大洋一角

東方鐵廠廣告

啟者鄙廠代售瑞典名廠SKF珠軸盤今以便利主顧起見按原價出售如蒙賜顧請臨英租界牆子河外倫敦道四號接洽

電話三一一九五　三一三四九

SKF

請買德國洋針

▲認明老牌　▲以防假冒

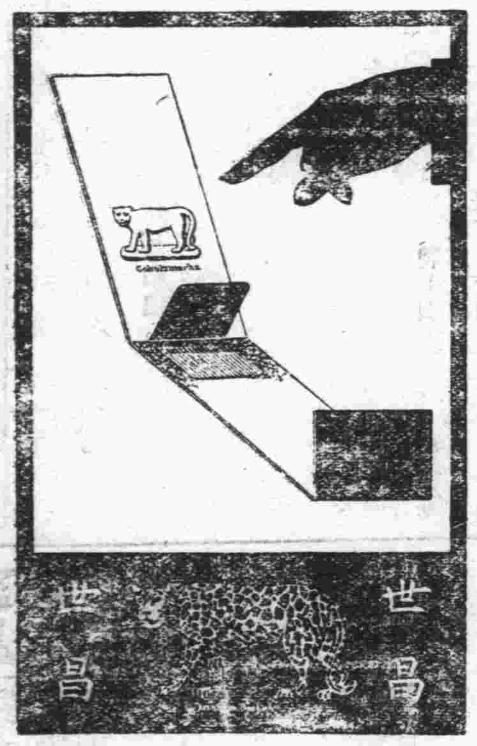

響滿中國垂五十年迄至今日名尚不朽

了然預言專家

▲名震天下

逕啟者鄙人性好哲學素深研究精神心理及子平學術尤能擅長休看像片卽知人生富貴壽考抱數十年之經驗極有心得昔於民國六年設硯日租界德義樓兩載有奇經評論當代名流巨商預言者咨毫髮不爽後因服務官界一別十載前數年發現了然傳單登報者實非鄙人也今承諸同志力約至法租界交通旅館二層十二號設硯時由上午十[illegible]至下午六點候叙過時另有名人代理鄙人恕不招待禮金一元無二價目

▲特訂看豫片條例　寄多像

片以不藏帽之肖像為最合宜一禮金一元（外加郵資二角）請隨像片附來空片恕不答復訂期以一星期批妥寄上

HOSIERY

婦女　絲棉　長襪

大小式樣俱備

衣服　花朵　綢帶

耐洗花紋製為衣服最為相宜

又有各色毛線
檯布飯巾絲髮網等
無不應有盡有
如若賜顧竭誠歡迎

英中街花園下

華豐洋行

電話三零六六七

社會風光

一對可憐蟲 雙雙逃出苦海

婦協會仗義救孤女 惡窰主終落一場空

河北肉市後美合堂、有妓女陳蘭英賈金香、因素受領家虐待、不堪其苦、且近聞有欲將彼二人轉賣外埠消息、故雙雙携手同逃入婦女協會、請求援助、婦協因見其狀態可憫、故暫送救濟院寄養、一面致函公安局請傳該窰主訊辦、茲覓原函如下、逕啟者、今日上午有妓女陳蘭英、賈金香、逃來敝會、聲稱妓等、素在河北肉市後、美合堂爲娼、該班班主、平日對於妓等、施以種種虐待、近以津埠營業蕭條、又有將妓等賣往張家口桂花村爲娼之訊、妓等聞悉之下、默念前途暗淡、不禁憂慮戰慄、故乘機逃來敝會、請爲設法援助、脫離苦海、實爲感恩不忘云云、敝會一面將該二妓、暫爲寄養婦女救濟院中、一面函請貴局將班主傳到訊問、依法治罪、俾二妓得脫苦海而獲自由、該班主傳訊時、如須二妓到案審問、貴局可告知敝會、當即轉知救濟院飭警代領二妓、送交貴局不悞、此致、

工廠開幕

伐木丁丁 機聲軋軋 各有工作 貧民造化

市立平民工廠第一分廠、開始收容貧民、早誌本報、今聞自己報名者有十八人、由各機關送去者三十餘人、該廠之工作、刻分爲兩部、一爲木工、一爲紡織、廠內主任、俟崔市長回津後、始可圈定云、

船夥嫌蠻橫一點

風波大起 罵人不已 相船有底 人而無禮

塘沽僕興輪船公司義大號、（十二日）開駛來津、距行至距離葛沽數里之遙、忽遇狂風大作、波浪隨之湧起、船身搖動、幾乎翻沉、坐客異常驚慌、該船員急停止前進、以防意外、是時坐客多人、聲請將該船仍然開回、而保安全、並逃前事不遠、當有戒心、不意該船夥沈某鄭小二、橫眉怒目、謂爾等何人、敢來指揮、穢言汚語、叫罵不絕、幾有動武之勢、斯時坐客、均憤憤不平、然鑒於彼等、素往野蠻行爲、亦莫可如何、後風勢較前更劇、沈某以實不能進行、始將該船開回、聞坐客中、有平津衛戍司令部副官王某、因見彼等刁橫情形、異常憤恨、已函陳司令部、予以懲辦、而儆狂徒云、

農家之妻竟然失踪

娘婆二家都找遍 不見少婦爲那般 翁婿二人把法庭闖

有侯貴禮者、年三十歲、天津人、現住東鄉大莊子、以務農爲業、前經媒人說妥河東陳家溝子合慶里居住龐富之女爲妻、過門已有數年、夫婦尙稱和睦、其妻現年二十一歲、日前該少婦聲稱回娘家、次日即可返回、乃已逾數日、仍毫無蹤影、其婆母侯李氏、乃於昨日晚六鐘來津、向其娘家查找、據該少婦之父龐富聲稱、伊女並未住家、不知何往、因此互相爭吵、經崗警李秀章、將二人一並帶至五區四所、轉送地方法院訊辦、至晚十一點半鐘、該少婦之夫侯貴禮亦來津查找、訪聞其岳父同院居住之趙于氏、以轉人爲業、疑其妻必被該氏隱匿、乃向五區四所巡長徐萬發指控、經該巡長將二人一並帶所、亦轉送地方法院並案辦理云、

這是自由自取

你能撞他 他就揍你

英界和善里、住有郝玉庭者、（年三十三歲、天津人、）昨（十六）日、騎着自行車、行至東南角地方、恍與日界恒康泰五金行的地車相撞、隨與脚夫邢秉章、（年二十七歲、冀縣人、）爭打起來、邢某將郝某眼鏡打破、致將眼部受傷甚重、血流不止、經崗警將二人帶所、轉送法院訊辦云、

局長落品

窮斯濫矣

▲何至逼妻爲娼

有馬陳氏、（年二十一歲、清苑人、）（住日租界生牛里五號、）昨（十六）日、在一區六所門前請求安插、謂受其夫馬某係（前直隸平市官錢局局長、）虐待、並有意逼令爲娼等語、經崗警將其帶所、轉送公安局訊辦、

電車上爭吵何多

莫非是車催的

有劉有文、（年四十五歲、山東人、）（住竹林村小店、）昨（十六）日、乘坐白牌五十五號電車、因細故與售票人、爭打起來、劉某頭部受有微傷、經崗警將受傷人、及五十五號銅牌、一並帶所訊辦、

吁嗟乎

失國之人

▲飢寒交迫來行竊 ▲法院函告公安局 ▲局中訓令命通緝

本市公安局昨發訓令文略云、案准河北天津地方法院檢察處函開、案查羅馬尼亞人劉威、竊盜、案業經偵查終結、送付公判、正在審理中、該被告查傳無蹤、亟應通緝到案訊辦、相應函請貴局查照、希即傳令所屬各區隊、一體協緝、務獲解案、以憑核辦、至級公誼、計送通緝年貌書一紙、等因准此、除分令外、合行抄發令仰該區、即便一體協緝、務獲送究云、

酒色財氣

這才是

河北三馬路四十二號、住的邢玉泉、（年二十六歲、香河縣人、）昨（十六）日、喝了個大醉、在南市東興里三十條、寳順堂冶遊、任意招擾、經該窰主周閻氏、（年四十三歲、天津人、）控由巡警、將其帶所訊辦、

行市一覽

（三月十六日）（信源溢銀號報告）

五年公債票大票	平
七年長期公債大票	七二三
九年金融公債大票	九九
十年六厘公債大票	七五五
十年七厘公債大票	七九
九六八厘公債大票	二三三
十四年八厘公債大票	九一
賑災七厘公債大票	二扣
特種鹽餘庫券	五七
十二年短期兌換券	一扣
十三年定期流通券	一扣
秋節支付券	二扣
春季庫券	五一四
直隸五次灤礦担保	九二
直隸興利公債	八二
二四庫券	八二
二五庫券	七四五

股票

中國銀行股票	五三
交通銀行股票	四二
鹽業銀行股票	八十元
金城銀行股票	八十元
啟新公司老股票	三十八元
洋灰公司新股票	三十三元
開灤礦務局股票行平銀	三七
天津自來水股票	一〇五
北京大飯店債票	七十元
久大精鹽股票	七十元
中興煤礦股票	四十元
中法實業債券	一四五

金融

先令	二八
大條	二六
老頭	
美匯	六四七五
電匯	五一
洋元	六七〇二五
足金	三六五
小洋	一〇九
輔幣	一二九
奉票	三二二五
美票	二二
俄鎊	一一三
美鎊	一一
英鎊	一〇八
日鎊	
銅元	三七六
上海標金	三五二
上海拆息	五分
上海洋元	七一八五

國外匯兌

三月十三日（據外商報告）

（銀行賣出行情）	
倫敦電匯	一〇六・七五
倫敦匯票	一〇六・四五
法國電匯	一〇六三五
美國電匯	六八
香港電匯	六八・二五
日本電匯	六七・七五
上海電匯	一七・三〇
（銀行買入行情）	
倫敦四月期買	二・一〇・三七五
倫敦四月期賣	二・一〇・六二五
法國四月期	一七・六〇
美國四月期買	六九
美國四月期賣	六九・五
日本三十期	六六・七
上海三日期	一〇六・三五
上海十日期	一〇六・五

各類小廣告

鑫園、戲語已付印、美術書皮、鑫園略圖、序文多副、均名人手筆、名伶銅版、搜集甚多、現正晝夜趕印、即將竣事、惟校正、裝訂、各各需時、原訂二月底出版、恐仍須稍遲三五日、一俟完竣、即先登報聲明、俾免又勞玉趾、 怪石謹啟

今有某公司招聘售貨人員扣例從豐有願就者請投函本報第一號信箱

汽車出售

今有捷爲樂牌五座廂篷汽車一輛機器甚佳只售銀二百六十兩如欲購者請至英界四十三號路門牌一百一十一號

樓房招租

今有樓一所座落本埠河東特三區舊俄花園東大馬路十號客廳臥房中外厨房卜房共二十一間電燈自來水俱全如欲租者請至該宅內面議

鋼琴讓渡

茲有大號鋼琴一具係德國柏林名廠出品音韻完好現物主因事離津情願廉價讓渡如有要者請移玉東門外扒頭街五十三號莊次路宅面洽時間下午六時至八時

天津女子圖畫研究社招生

（資格）已學未學均可（學科）西洋畫係（年齡）凡十二歲以上（校址）英租界耀華里五街門牌七十號校內備有詳細簡章函索付郵票一分即寄

律師唐寶鍔

精辦疑案被貪官詐害者決代依法伸冤事務所津河北四緯路四五電總一七七九京宣內絨綫胡同七七電南三八八〇

鄭乘桴子命相

理學眞○取價廉○命相兼優○文書亦善○寓法界勸業場四層三號相資一元談命一元占課四角擇吉合婚均一元細批八字命相合參另有潤例

德順湧牛奶鋪

專售新鮮牛奶及牛奶酪冰擠凌冰汽水各種新式點心有益衛生精求潔淨內設雅座招待週到男女均可入座地方清淨定價公道請駕臨嘗試定知言之非謬也開設在法租界馬家口樓東

▲出售

茲有大規模汽車公司附有修理工廠生材機件一概俱全每月可進修理費兩三千元並附經理兩種最佳牌號汽車現主人在津將有一年就擱有意汽車業者此實最大良機如蒙諮詢請投函本報五十七號信箱轉達

麗章照像放大

並售各國照像材料代客冲印美術像片發明傳聲公司唱片特聘專門技師修理像機及留聲唱機起件神速定期不悞諸君光顧無任歡迎 法界梨棧街東電話三一九[illegible]

金菊園利記飯莊

包辦中西酒席應時小賣雅座寬潔招待週到特聘著名廚師巧製各式時菜鮮食魚生肉粥俱全 代售廣東林玉生丸 開設法租界中國旅館對 電話南七百九十號

廣豐隆 雜貨臘味莊

開設天津法界紫竹林市 本號電話三一二三號 南安板鴨 廣東臘味 廣西田柚 四會甜橙 鹹魚蝦味 荷豊齋菜 大利糖行電三二二四

久洲理髮館

特聘上海女士理髮

專學校畢業女技師專理女士時式頭樣理髮燙髮當門無比理髮四角燙髮中式六角西式一元樓下普通男子一角五分 法界中國旅館對過 久洲樓上女士理髮館啟

星記飯莊

包辦酒席 點心麵食 燒味滷味 廉價出賣 開設西開二十九號路南和西里西口

沙鍋居白肉館

（破天荒第一家）

精製白肉 各種小燒 包辦酒席 各色蒸食 應時炒菜 整棹零吃 味美價廉 （開設天津中平安大街路北）

克林工程司

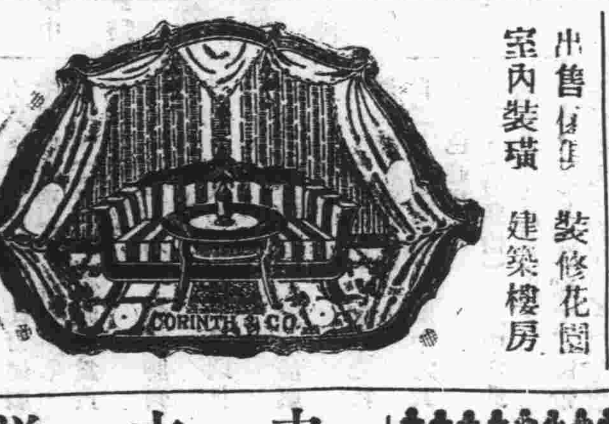

裝修花園 建築樓房 出售傢俱 室內裝潢 特別一區威爾遜道路西一百九十四號房 電話南局二八〇四 德商 克林工程司

福祿林大飯店

開設法界廿七號路 電話（二二四）（一五九七） 南局（二一四）（二九二六）

PASTILLES VALDA 體操家操練之前操練之時操練之後宜服 華達丸 世界各大藥房均有出售請認本店牌記

的參貝製嘉應子

始創馳名 開胃消食 化痰止咳 美味可口 零售批發價錢相宜 天津法界 廣隆泰啓

華新磅廠

◁眞正新式堅固耐用鐵磅▷

請用國貨

注意 招請外埠分銷處欲承辦者請投函本號商議如索詳章即寄

本號設在天津法界廿九號路馬桂家樓三十一號 新分號設在法界廿四號路新天津報館傍邊 （電話南局一九二五）

天津立宏公司廣告

啓者本公司專代安裝衛生暖汽設備冷熱水管大小鍋爐各種機器以及電料等項工程堅固精良無危險之虞 開設天津特一區無錫路十九號 電話南局二一一五零 本公司啟

力古洋行 印度綢緞

本行新到各種絲絨做大衣斗蓬之料俱全價值格外從

營業時間…自上午八點起至下九時止 星期日照常營業 地址…開設天津英租界中街二百六十號 力古洋行啓

還我廬山眞面目

人們生着一副姣好容貌却爲皮膚病的愁雲所罩而失其廬山眞相殊屬可惜如意膏即是療治皮膚病的神藥安徽張溪鎭區立高小校張君士魁說他久患面瘡亦敷用此膏得復其廬山面目其原函如左『鄙人面生小瘡于茲數載今春試用如意膏數次果見毒消紅退瘡愈膚白還我廬山面目眞濟世良方回春妙藥也』如意膏爲韋廉士醫生藥局新出之皮膚專藥無論皮膚發炎腫痛破傷潰爛至如何地步一經敷用莫不立奏奇功凡經售西藥者均有出售或直向上海江西路六十號韋廉士醫生藥局函購每一瓶大洋六角 每六瓶大洋三元郵力在內

中和醫院

診療科目 各科診療 電氣療法 人工太陽燈療法 住院隨時

診療時間由午前九時至午後九時 星期日午前照常應診午後停診 但有急症不在此例

天津日界榮街與宮島街拐角日本公園正門前 電話二一二七六

慈惠醫博士 木下秀良 産婆 寺本志磨代

利德點心公司

精製各色西洋點心用以餽贈親友包管人人心滿意足『黑鳥酒館』即附設於其內爲津埠獨一無二之食堂各界未曾嘗試者請來參觀已來者仍請命駕

英租界海大道開灤南路東 電話三一五七三

快哉亭

純之題

小言　春賑　東晢

春賑之法。與冬賑殊。冬賑在令災民得衣食。春賑則於衣食之外。更當籌使其足以自存之道。庶可一勞永逸。脫離災象。此國家當局。及各大慈善家。所宜注意者也。所謂一勞永逸之法者。不外助之使作農工之事。而給其食。其老弱廢疾者有養。如是則田地治。溝渠修。時雨一降。災象之除。較之坐食。貽累全國。佳也。農事之所必需者。除農具外。厥爲耕牛種籽。此外則雞豚犬豕。菽麥黍稷。皆須有種。宜於賑糧而外。購備徵集。分別運往災區。而嚴禁其私食私宰。一以蕃孳糧畜之種。一以漸次恢復災民之習慣。使入於常態。須知災譬之病。賑譬之醫。醫病之道。在使病人復原。非日給以藥。不問其復原與否。卽爲盡醫之能事也。農工之籌備既粗具。然後徐徐遣送災民。各歸原藉。其逃亡絕戶之地畝。則由官方支配種植之。務使地無廢地。人無閑人。縱不足以卽獲豐稔。亦決可改善災區之一部。爲此之道。端在春時。春已屆矣。稍緩卽逝。爲之此其時矣。

呻吟語釋

格言　上之者、即不爲富貴利達、而有累于身家妻子則不爲、天下事待其名利兩全、而後爲之、則所爲無幾矣

東晢謹按　懼有累於身家妻子、而有所不爲、此亦自私也、新吾先生雖以爲較爲富貴利達者爲上、而其爲自私則一、蓋君子立身行道、在天地間、居窮則思修身立品、化行一鄉、居位則見所當行卽行之、若一念顧及富貴利達、又一念顧及身家妻子、似此人慾充斥、豈惟無一事可爲、將非流入於奸回小人不可、此學者所宜愼之於格物致知之時也、

筆記　新念秧　趙勇新

世風日趨澆薄、因之人心漸違醇僕、拐騙、搶盜、忤逆、亂倫等事、既不勝聞、報紙館載日必數見、人情鬼域、道德淪沒、由此可見一般矣、吾數千年來之禮教古國、不意一變、竟成蠻夷之邦矣、窮其原因、無外乎生計所迫、亦自於教育不良之故耳、良可慨也、叔妻弟史某者、充役於本埠某洋行、日昨邂逅於酒肆、寒暄之餘、爲余道及該行被騙一則、述之甚詳、當公餘無聊、錄之實諸報端、以供業商者之殷鑒、洋行之東主曰某、以其名、而字號其店焉、其爲人也、性儉而過於嗇、錙銖必較、然其對於經營籌措、精幹老練、不絕非同道者所能望塵也、是故儒華以來、頗獲厚利、客歲冬月某日晨、來一顧客、華裾勝服、舉止闊綽、當經行主招待、購妥鑽石鐲子戒子數件、價銀一萬八千餘元、語行主曰、此來係因公而出、所帶之款無幾、翌日、請勞貴同人、送至中國實業銀行、當付款也可、行主諾、臨行留一名刺、姓張余忘其名、次晨九時許、該行派同人李吳二人往送、囑之謹愼、務貨款交換者再三、唯唯而往、之其所、見張鵠立門外、似有所瞻、見彼二人來、笑語相迎、讓入客廳、招待備殷、謂之曰、余在貴行所購之物、係受本行長之如夫人所託、合渠意否、尙不得而知、請將所購等件、交余携至樓上、如中意、當卽付款、否則、請原璧代返、午後余引渠至貴行、另擇別樣、吳曰、君之意敝已領會、奈物價過巨、必須貨款相交換、若云爲本行長如夫人所購、吾等面交有何不可、張曰、行長內眷、素絕男子往還、雖余携至樓上、尙須女僕傳遞、君小心細行、乃辦事手續、本應如此、現有本行一萬元支票一紙、並某公司存摺一只、內存五萬餘元之款、超出物價數倍、君倘不允、似此非爲買賣之道、吳尙猶豫、較不悅曰、作抵、權以作抵何如、張欲允、覩余非顧主、無他、請勞將原物携回可也、津埠除貴行而外、余有錢無從購耶、（未完）

實事小說　虎狼世界　（烏述著）

第二回　翻醋波青年遭陷害　發酒風弱質受欺凌

景波便對他們發話道、我帶你們進去搜、隨便那一間屋子、都要搜到、頭一件是搜人、第二件是搜東西、搜到什麼來往信件、全數要帶回去檢查、當時把話吩咐完畢、十六名大兵齊聲答應、由是景波在前、大兵在後、一窩蜂便擁進內宅、看書人看到這裏、一定替柴玉孫捏一把汗、其實這個時候、柴玉孫確實不在家、柴家所住的這所房子、是前後兩院、前院是大四合房、上房五開間、靠東西兩間、是他父母住着、靠西面兩間、他兩個妹妹住着、東西兩邊、各有三間廂房、東邊做廚房老媽下房、西邊三間、堆些不相干的東西、上房對面便是南房、三間客廳和一間房相連、不過門房的房門、是朝東開的、一走出來、就是門道、由門道走進去、須經過一道二門、這二門便把前院後院隔開、前面院子狠小、一進二門、院子却狠大、後院在上房後面、由西邊一個旁門穿進去、裏面又是一個小院子、朝南五間房子、便是玉孫的住處、提起玉孫的家庭、却稱得起小康之家、他父樂單名一個楨字、別號子材、在前清做過幾任縣知事、在民國做過烟酒局長、新近在某機關當諮議、一個月白拿幾白塊錢、家裏人口狠簡單、除一夫一妻以外、就是一男兩女、兒子是玉孫一個、所以下人都稱他爲大爺、兩個女兒、便是玉孫的妹妹、一個十五歲、芳名玉珍、一個十六歲、芳名秀珍、都在女學堂裏讀書、（未完）

讀紅樓夢筆記　張笑俠編

第四章　總評（紅之外附入）

赦者色也、名之用意卽不正、又何能作出正事、故年雖老、而心尙未老、隨有索鴛鴦之事、如鳳姐對邢夫人所說之一段話、却是正理、邢夫人不但不喜、反不滿意鳳姐、其意似乎賈赦收了鴛鴦、對于自已有絕大之好處在、邢夫人爲人實令人難以明其旨也、

邢者形也、言其賈赦之尷尬行爲均使其形容也、

鳳姐見邢夫人不歡喜了、便忙忙改了口頭、說出一遍可以能成的話來、使邢夫人歡喜、方才要走、又恐怕事辦不成邢夫人疑心、當然靈機一動、便說『舅母那邊送了兩籠子鵪鶉、我分付他們炸了、原是赶太太早飯上送過來的、我才進大門時、見小子們抬車、說太太的車拔了縫去收拾去了、不如這會坐了我的車、一齊過去倒好、由此一段可見鳳姐當時之機伶矣、噫、不怪賈母痛愛也、（未完）

三拜樓戲話（續）　方肖孺

十四、（雙斧）、適用於劇中飾李逵者、十五、（單斧）、適用於劇中飾程咬金者、十六、（柴斧）、適通於劇中之飾樵夫者、十七、（寶劍）、爲劇中武將用之、十八、（宮鎚）、爲劇中之飾青白蛇者適用之、十九、（雙劍）、爲劇之飾徐延昭者適用之、二十、（令旗）、爲劇中元帥宜用之、廿一、（水旗）、爲水兵適用之、廿二、（符節）、是乃天官之仗儀、廿三、（令箭）、分金批箭與令箭兩種、爲後令所宜用者、

廿四、（鋼叉）、爲劇中飾金錢豹者所宜用、而鋼叉、又分雙單二種、廿五、（開門刀）、此物應用於大將升堂時、龍套手中所宜執也、廿六、（青龍刀）、此刀獨劇中扮演關聖者、所宜用也、廿七、（金大刀）、此刀爲黃忠所宜用也、廿八、（銀大刀）、爲關勝角色所宜用也、廿九、（尖刀）、適用於武旦角色、三十、（鬼頭刀）、適用於劇中之劊子手、卅一、（押虎槍）、劇中之校尉與御林軍適用之、卅二、（單頭槍）、劇中之武將角色適用、卅三、（雙頭槍）、劇中之武將角色、亦宜用此、卅四、（金爪鎚）劇中之飾帝王侍衛者、宜用之、（未完）

劇訊　新明戲院將演特別義務戲

▲春和亦相繼演唱　石

武清縣紳董、爲楊村修開治水事、在新明戲院演唱義務戲三晚、（初八、初九、初十、）籌款項、所約名票及男女名角、合津埠全體、強半加入、卽向不登台之劉君髯公、及老伶恩曉峰、亦於第三晚、（初十）串演黃鶴樓、獻地圖、聞第一日之戲、最好者、爲雙四郎探母（雙艷雙菊、）寶蓮燈、（吳鐵菴、胡碧蘭、）第二晚、爲翠屏山、李吉瑞、王庾生石秀、楊菊芬楊雄、菊秋潘氏、第三晚、爲黃鶴樓劉備、王庾生趙雲、李克昌張飛、馬艷雲反串周瑜、此外並有好戲多幕不及備載、他如薛月樓先生之鼓、張乃泉之胡琴、監雜能可貴、輕多不可得之高手、屆時、當有萬人空巷之盛、又北平女子職業學校、十一、十二、十三三晚、借春和地址、所約名票于慶生等、名角金友琴、胡碧蘭等、其戲碼之佳、亦足以引得周郎光降也、

社會小說　津海浪花錄　（醒蘇）

第六回　腰纏十萬嬌妻下堂　面首三百俊僕入幕

不用說你那時的容貌風采、十分驚人、就是此刻你還是這樣的好看、令人愛不忍釋、怎麼不叫人着了魔咧、汀慧卿心裏最愛聽的就是這幾句話、柳梅盾這些米湯、正澆在他的心眼兒裏、一時只顧高興、那管眞假、便長嘆道、大少、你眞是個知趣的人、才能夠說出這些話來、想我那時在窰子裏、我自己覺着無論如何、總比別人高些好些、所以我那時的生意、着實不惡、想要娶我的人、也不知有多少、人家花了錢來打茶圍、我那裏有正眼覷人一覷、可我雖是這樣兒冷待人、人家還是依舊兒捧我班子裏來、并不因我冰人、就會減少了客人、我當時也很覺着奇怪、暗想天下的人、難道就沒有我這樣的人嗎、他們爲甚麼還是這樣依依不捨呢、今天聽你這們一說、才知道不但在北京的人是如此待我、就是在上海的你也會知道有我這麼一個人在北京、想來看看我、可想我的名是的確的能驚動人了、咳、恨只恨那秦老頭不是個人、他既得了我這樣一個人、他還不能趁心、還跑到三不管弄這麼一個人、將我丟在九霄雲外、不但是喜新棄舊、他還是狗眼看人低吶、那樣子就彷佛是嫌我已老了一般、將我打入冷宮、不睬不睬、何說恨人不恨、柳梅盾也咨嗟嘆息道、秦老頭、眞眞可恨、不但可恨、還極可惡、他自已也不想他是個甚麼東西、第一他的年歲已高、本就配不過你、何況他還是我們中國全國的人、所齒冷唾罵的賣國罪魁呢、咳司密司江、你配一個年歲高的到也罷了、你却爲何配這們一個賣國賊、叫別人看了你、如同一個賣國婆兒一般、都連帶着駡你兩句所事非人呢、慧卿、你想這是多麼難堪的事、也會嫁給了他、眞是萬分可惜、（未完）

▲▲啓事

本報詩鐘一門。向由吳勵靑先生担任品第甲乙。近因吳先生辭職。故昨（十六）報有宣告詩鐘停止之啓事。此啓事係十四日所發之稿。（快哉亭稿。向例先一日發）十五日蜂子君適有一文。論及報紙副刊。不應登載八股試帖式之詩鐘。其言之有無理由。姑置不論。惟此次發刊停止詩鐘啓事。係在該文見報以前。純爲暫無暇兼顧之故。並非感覺詩鐘有腐敗傾向。亦非容納任何人之意見。恐外人不察。誤以暫爲從善如流。則暫爲掠美矣。一俟餘暇稍多。定當繼續舉行。庶使世人明瞭詩鐘與八股試帖之區別。亦文學上一種貢獻也。

東晢謹啓

萬壽醫院

啟者敝院現在日本租界四面鐘後太和里傍創設萬壽醫院今由日本東京請最有經驗大夫經驗三十餘年之久專治一切疑難大症無論新久奏効無不立起沈疴倘有艱難不愈之症請駕臨敝院診治無論何症不用刀剪一試便知大夫妙手回春矣

▲光素治療科

肺結核　喘息各症　癌腫　中風不語　腦膜炎　肺炎　助膜炎　腎臟炎　盲腸炎　子宮內膜炎　僂麻質斯病　惡性淋巴線腫　卵巢囊腫　痔漏症　各種淋症　徽毒　胃痛症　瘰癧症　水鼓症　癆症　吐血　婁症

以上各種疑難大症概不用刀剪手術刮治

▲每日診治時間

上午九時開診　正午十二時休診　下午二時至六時　出診下午二時　急症隨請隨到　病室完備入院隨意

內科　外科　婦人科　產科　院長　高橋新作

日本租界四面鐘後太和里旁　電話二零七六四號

天津日本租界　共立醫院

內科一般　外科一般　小兒科一般　產婦人科　皮膚科　耳鼻咽喉科　眼科　X光線科　人工太陽燈　其他電氣化學的療法

▲本院各科均有專門醫學士主任　▲病室產室設備完全隨時入院　▲病理試驗衛生之理化學試驗　▲各種治療針預防針狂犬咬之注射針　收生不拘產婆早晚　午前九時至十二時　午後二時　▲門診至五時　午後但有　▲往診急症不在此限　▲設在日界郵局斜對過　▲電話總局三十三八一

請用國貨　先施出品　虎牌上等雪花香

價目　大號每瓶四角四　二號二毛八　三號一毛七

全國洋廣貨店均有發售

銀両聲明廣告

啟者本公司所分設南北省及外埠之各枝行均無權以本公司名義在外賒取貨物揭借款項及與銀行銀號或錢莊立摺以銀兩往來等事因各枝行所有應沽之貨物統由香港總行供給而枝行日用所需亦俱發現款交易之故也至於揭借款項之簽押權祗有總行之　馮君福田◎馮君偉成梁君應權三位執行而已否則一概無效計枝行所有之圖章亦不過係收貨項現款收貨項滙款收貨項担保銀信及蓋發貨單所用而已實向來不設揭借銀兩之圖章也倘有以銀兩輕信各枝行無論其經手人爲該行之司事或平常夥伴俱屬個人之私交易概與本公司無涉縱以本公司名義或蓋該枝行圖章立單揭借或担保等件均作無效遠有各埠之平常代理或總代理尤非本公司資本所做之生意如有與人銀兩轇轕則與本公司更無關繫焉先此登報聲明以免後論

香港廣生行有限公司總行啟

▲雙妹老牌超等生髮油

▲雙妹老牌馥郁艷顏水　清香生髮　超出尋常　大瓶一元一　小瓶六角六

▲雙妹老牌清香生髮水　容顏加艷　馥郁增妍　每瓶三角三

▲雙妹老牌萬應如意油　清香潔淨　活血驅風　大瓶五角五　小瓶二角八

辟邪扶正　應效如神　大號一角七　二號一角一　三號五分　四號三分

天津大胡同總批發處　電話總局六百三三

廣生行有限公司啓

（第六期）

春光明媚的一個下午

——往事之三

逢文

不記得是那一年，學校院子裏的一株桃花，已經淺紅的開了滿樹，蜜蜂兒嗡嗡的飛罩了花間。微風吹來，情香撲鼻，雖然是童年無知的兒童，也要感覺到一種莫名其妙的刺激。

一個禮拜六的下午，學校裏照例沒有功課，但是學校當局，爲不伏負風和日暖，景物豔麗的春景起見，定議由各班的級任教員帶着到城外去旅行。小孩子們自然是非常的欣愉了，都好像小麻雀一般的跳來跳去。

出了右安門，向着荒野的田地中的小徑，往南走，地上的小草已經發將黃綠色的嫩芽，透出了地面，隨着微風搖曳的新柳，條頂上也發了嫩綠色的一片，遠望去好像戴上了一頂鮮艷的帽子。我們走了約摸有半個鐘頭，前面發現一條小河，淺淺的清流，不過有四五尺寬，兩旁濕潤的土地，自然有它特殊的利益，已經綠茵似的舖滿了兩岸。河水眞是清澄，裏面有搖着細尾的蝌蚪，有遊一羣羣的小魚，有和水色差不了多少的小蝦。——已經在城市中住了五年而忘却鄉野樂趣的童年的我，這時心裏邊有一種微妙的感覺，一點也沒有想到在離鎭市一里許地方，有這樣的美妙的所存。同學們更有許多生在城市，而沒有到過鄉間的，更發生一種奇異的感想，好像有一次旅行才能証實從前書本上說的鄉村，的確是實在有這一種地方。

在一個四圍圈了松柏的坟地的石桌上，大家團團的坐下。由一位姓朱的同學本來就帶着胡琴的，取出來拉着，老師和着唱，大家都靜靜兒聽。

在這樣春風沉醉的空氣中，大家都盡情的玩耍，盡情的歌唱，好像這個世界，就是我們這一羣小孩子的。後來我們又沿着小河轉向西走，溫和的陽光，照在臉上有那樣的優柔，微風吹樹梢，微弱的柳條，輕盈的搖曳着；小河中的鏡般的平面，也立刻現出了微波；有時穿短衣赤腳的農夫，會牽着一隻牛從遠遠的過來，渡過河的那一岸去了。

這眞是一幅極妙的詩情畫意，就是我們這些不懂事的孩子們看來，也覺得有一種說不出的奧妙！

假若不是太陽將要西沉的話，我們或者還許再在這一幅大畫中逗留。於是別離了可愛的小溪折向北去，也不過一會兒的工夫，走到了彰儀門前。進城後覺得飛揚的塵土，滿罩着了空間，那一種擾嚷的情形，和我們剛才經過了一的境地，完全大不相同，不知怎的，到時候大家都變了一種疲乏的樣子，絕不是在城外時的活潑有趣了。於是老師也吩咐我們說：『天氣不早了，你們可以各自雇車回家吧，』大家差不多都雇車子走了，除去幾個離家近的。

現在追念到這一個春風沉醉的下午，還覺得有很不少的餘味，存留在腦海深處，現在雖然又經過十幾次的春天，而又到了春風風入的時節，想起童年時的旅行，不禁感覺異常的不安，而那時候偕去的同學們，現在却都不知道那裏去了。或者有的還在一處，然而會着面時，也未必能夠認識了！呵，曾幾何時，而情形已經大不相同了！

散漫的情思

（緌武）

『我姐姐就說，她夢見神仙告訴他的，和你猜我怎麼知道你的名字一樣哩！』

『恐怕是你姐姐自己告訴自己的哩！』

『那我姐姐成神仙了，我就是一位小神仙！』

『要那麼說，我猜你時，也沒有猜錯呀！』

『隨你去說，但是我總想不是神仙吧?因爲神仙爲什麼單告訴我姐姐呢?』

『不要說神仙的壞話。神仙昨天晚上告訴了你姐姐以後，還告訴我一件事情呢?』

『什麼事情?你說。』

『他告訴我你姐姐的名字了。』

『啊，神仙把你的名字告訴我姐姐，把我姐姐的名字告訴你！你說說，叫什麼?』

『慕貞，貴姓李，李女士。是不是?』

『說的總算不錯，可是你再告我說，神仙把我的名字告訴你沒有?』

『你的名字嗎?算也告訴了。李女士，貴姓李，慕……』

『慕英，是吧！那正是我的名字呀，可惡的神仙，他爲什麼單不告訴我?』

『不要忙，神仙這就要告訴你一點事情了。』

『什麼事情，快告我說。』她很着急了。

『你跟着我進來。』我拉着他的手一同走進屋中。『我不是允許給你一張像片嗎?』說完，

打開抽屜，取出兩星期前照的四寸半身像一張，她很忙的伸手來取。

『我看看，我看看！』

『你不要慌，你不要忙，且聽我告你說：這張像片，我送你拿回去，可是，你姐姐要是看見了的話，你怎麼說呀?』

總理逝世紀念——在北平

小探

一 十一日

今天在校中上紀念週的時候，主席報告說，明天是總理逝世紀念，我們學校要全體去太和殿致祭，紙花和黑紗由學校預備，學生會同時可以預備些標語和傳單，希望大家都要去的。說完，似乎聽到前面的小同學們在嘈嘈切切的耳語。

當天下課以後，我決定到大街上去轉轉，看看有什麼哀悼的樣子。天氣在兩天前已經變了，每晚便不斷的有風，這當然是北平在春秋兩季所有的特色。不過，當我今天走到街上時，風色似乎已比昨日加緊，順着風一氣走到天安門左近，一切牌樓彩切都已經搭好，有許多人在那裏欣賞。我想，反正明天還要來的，只當做走馬觀花，不覺得到了西單牌樓，那裏也已經高札起一座素牌樓，供明天紀念之用。隨便走着，已經快到六點鐘了；這裏離我嬸母的家很近，於是乘興去到那裏，吃了夜飯以後，風只是不停，歸使我停留在那裏。

二 刮黃土風的一天

七點多鐘醒來，聽見院中仍未停息了風聲而且天氣也較往常陰晦起來。太陽終於沒有出現，風是不停息的呼號。我想，下午或者會變好一點的，遂決定下午再出去。

半前午，風加大了，它的哨嘯屏息了一切的聲響，天色漸漸的黑暗，到了十二點左近，我不得不把電燈擰着，天在這三四小時中，眞可稱得，天昏地暗，日月無光了，但是，我總想到天安門去一趟，於是在飯後片刻，離了嬸母的家，一轉過街角，前面黃土撼天，分辨不出有什麼車輛或是行人。狂風打得我有點站立不定，急忙躲在一個照壁的後面，探出頭來喚叫：

『洋車?洋車：』

似乎有聲音在答應着，接着來過來了，原來是門口的熟車，

『好，這大風，您還上那兒去?』他問我。

『有事，要緊事，』我含糊的回答。

『有事不會讓差人去，這天眞沒人出門。』

這時，我已經跳上車去，讓他拉往天安門，正赶上迎風，我的眼睛簡直不敢睜開，即便睜開，所接觸到的只是一片黃沙，並不知道街上有沒有行人，或者擺攤的小販。

到了大街，風吹的簡直受不了。我想，去到那裏也沒有什麼，『喂！不去了，不如回去吧！』

『拉回家吧！』

當我閉上嘴，上下牙一併，覺得有了沙土。（未完）

磋商

琴音

（續）

『前二十天，趙家忽然打發人送來婚帖，——那時，你正上你娘家去啦——我高底不收。……我說我當時不過隨便說了一句話。……

『唉，後來趙家說了許多閒話，說我們就祇望拿女兒騙人。』

狗世哥說到女兒兩字，聲調慢慢的高起來：

『你想我們這人家是拿女兒騙人的麼?爹爹今年六十一歲了，我就怎麼壞，也曉爹爹的名氣要緊，菓妞子呢?看她的命運吧。』

狗世哥剛說完，狗世嫂溜了他一眼，說道：

『倒底親家有多少地，離我們遠不遠?我可不要醜小子的媳婦似的，從娘家回來就的走大半天。』

狗世哥的嘴唇，不住的懦動，啟閉，終於沒開口，一直到臉上現了笑容，才聽到他的聲音。

『你知道同趙家結溽門親戚，是萬分無奈的事，……就是比醜小子的媳婦遠一二里，也不不……不怎麼要緊吧。』

狗世嫂的兩條腿，忽然盤膝起來，她的兩例黃板牙，也隨着露了出來，她的紅絲籠罩了的眼球，死死的釘着了狗世哥，嘎了起來：

『啊喲喲！你想把菓妞子賣到天邊子外去呀，哼，有我在哩！』

狗世哥連忙瞅着炕心熟睡的菓花，回頭又跨出屋門，看了看蕭條的方院，沒有什麼聲息，他的臉上的皺紋，好像平展了，他的身子已然安坐在炕沿。他的浮飄的心思，也好像隨着消沉下去。他對着他那古量的老偶，只是默着，如果跪倒炕下，能夠停止了她的獅吼，他也一定做的出來。現在已經哀告起來：

『你不嚷好不好?爲你的菓妞子，她今年十六歲的人了，你想你口口聲聲的說我要賣她，多虧她沒有醒，要是醒來的話，你想她聽着難過不難過?!』

狗世哥本想着拿這篇話，做個擾嚷的煞尾；誰想更激起了她的怒氣，好像火上加油，讓她吐出了火焰般的話峯，嘴裏還噴出火星般的唾沫：

『好！你不要臉的老東西，你要賣菓妞子，還不許我說?——呸呸呸！不要臉的老東西，』

狗世哥的心頭，彷彿架起了一支天秤，一邊掛着他的夫人的雌威，一邊掛着趙家的諾言。他的面部，寂寞了多時，忽然嘆了一口氣：

『唉！……』

狗世哥吐出唉字來，嘴唇依然動着，好像唉字下面還有要說的話。

狗世哥看了看她的盛怒的臉，曉的是不好惹的；他心頭上的天秤，已經失去平衡，但是，他的頭還在搖擺，他的眼珠還在發怔。最後他又細心瞧了瞧他的夫人，身子突然站起來，頭也不搖擺了，眼也不發怔了，空口大嚷：——指着他夫人。

『你有本事你管去，我明天退了趙家的婚帖。』

狗世哥好像是初出台的戲子，不曉得自己的嗓子，怎樣才能放大，所以，狗世哥顫戰的聲調，不只沒有威嚴，彷彿帶了幾分畏懼。

狗世哥剛說完；便聽到了東屋裏的緩慢的咳嗽聲，接着又聽到一種斷續的模糊語調。狗世哥的臉忽然變了，靜靜的聽着：

『狗世小子，做人不做啦?自已的媳婦，都怕起來了，見朋友不見啦……』

狗世哥氣極了，一返身，便躺在炕上，底底的埋怨她：

『你嚷！瞧的爸爸生氣了。——追着我退帖，現在你有本事你就退去！』

狗世嫂板着臉，沒話說，慢慢的俯下頭去，躺在菓子的後面，她想道：

『菓妞子，你的命眞壞，前世是走下多少罪過。』

她一邊想着，一邊却無聊的叫：

『菓妞子，菓妞子，快醒來喝稀飯吧！』

她見菓妞子還不醒；便爬到他臉前，輕輕的推。原來菓妞子黑暗中的雙眸，正張着呢。見她湖爬過身邊，却又羞答答地閉上了。

（完）

法租界天祥市場北邊門對過

德泉立中西食堂

（電話三零一九四號）

公司餐新添

真適口 真便宜

法英大菜各樣點心 每位四毛六毛八毛壹元

女招待員溫和週到

新奇中菜部南北酒席小賣俱全臨時點心壽喜外買定期不誤

公司中餐每位三毛

成城藥房

營業種類

經售歐美藥品器械。衛生材料。化粧用品。各種免疫血清。以及滋養補品。自製家常備良藥。無不完備。調劑處方。精確敏捷。藥價從廉。以資優待

▲地址 法界天祥市場後門斜對過 電話南局二一九三號

君欲容顏美麗乎？請試用英國最馳名之愛蓮斯貝斯愛登所造之各種美容品其質潤膩而香使皮膚白嫩無比且在嚴寒之時能保護皮膚無破裂之虞其功效寔非他品所及現本藥房獨家經理定價極廉如欲美容者快來購用幸勿失此良機

如何美！

屈臣氏大藥房 英中街二百三十八號

郝希允大夫診例

門診 午前 四角

出診 午下 二元

車資 在外

地址 英界十一號路十二號（卽福蔭路口）

電話 自動二五二二一號

鹽谷醫院

專治

▲外科 痔瘻 痔核 脫肛 脫腸 疔瘡 包莖 瘰癧 癰疽 乳癌 腹膜炎 骨折 骨膜炎 粉瘤

▲花柳病科 梅毒 横痃 魚口 疳瘡 癧瘍 脫毛 淋病 睪丸炎 尿道膀胱炎 關節炎 早漏

▲皮膚科 癩 濕疹 疥癬 丹毒 猩紅熱 腋臭 紅斑 痘瘡 搔痒症 粉刺 禿髮 凍傷

本醫院特備養病室空氣流通光線鮮明另外看護婦招待週到聘有中日語熟練翻譯詳解病原

門診自午前九時至午後六時 出診不拘時間

入院 隨時

院長鹽谷信治謹啟

院址日界明石街浪速街角電話一五二五〇

白金龍大贈獎

每購五十支白金龍香煙一桶贈獎券一張售足二萬桶開獎一次獎品列左

頭　獎一張獨得熱心國貨金牌一面值洋四百元

二　獎一張獨得熱心國貨金牌一面值洋一百元

三　獎一張獨得無線電機一座值洋五十元

四　獎一張各得電風扇一座值洋二十五元

五　獎二張各得照相機一座值洋十五元

六　獎四張各得手表一個值洋七元

七　獎五張各得華絲葛女衣料一件值洋四元

八　獎十張各得磁盌十只值洋　元

九　獎二十張各得手巾一打值洋一元

十　獎一百張各得十支白金龍煙三小包

十一獎一百張各得十支白金龍烟一小包

十二獎四百張各得十支白金龍煙一小包

大聯珠大贈獎

凡購十支大聯珠香烟十條（二千五百支）送獎券一全張購一條（二百五十支）送獎券一條贈足八千張開獎一次獎品列左

頭獎一張贈大聯珠烟值洋百五十元每條十五元

二獎一張贈大聯珠煙值洋五十元每條五元

三獎一張贈大聯珠烟值洋二十元每條二元

四獎一張贈大聯珠烟值洋十元每條一元

五獎四張每張贈大聯珠煙值洋五元每條五角

六獎二十張每張贈大聯珠煙值洋二元每條二角

七獎五十張每張贈大聯珠煙值洋一元每條一角

八獎一百張每張贈大聯珠煙值洋八角每條八分

平津 南洋兄弟烟草公司啓

要如此眞是

恭喜新年

恭喜新年洋洋盈耳然而實際上新年之恭喜與否並不關于一視乃在於過此新年者之身體如何苟因便秘而神昏力乏或積食而腹脹胃疼則雖美食鮮衣亦徒負此良辰美景矣清導丸爲摒除便秘振作精神之無上良方欲享新年幸福者其尙勿忽

浙江孝豐南街張嘯清君來書云『鄙人自服清導丸之後積滯已除每日大便一次腹中之塊亦消現身體較前更好此藥眞難得也』

清導丸各藥房均有出售或直向上海江西路六十號韋廉士藥局購備每瓶大洋六角每六瓶三元郵力在內

LA PERLA DEL ORIENTE

GENUINE MANILA GIGAR

GENUINE MANILA GIGAR

眞正 老美女牌呂宋雪茄烟

此老美女牌雪茄煙煙葉黃嫩香味芬芳爲呂宋天然之特產其製造煙捲時並經呂宋政府派有衛生專員駐廠監察檢驗指導是以出品烟捲最爲潔淨並無以惡劣煙葉雜質摻入購買此煙諸君隨時皆可試驗此烟自行銷中華已數十年其名譽信仰久爲中外人士所嘉許贊美常吸此煙功能寬胸化痰提神順氣有益衛生若交際場中以及家庭社會婚烟喜慶宴會來賓以此老美女牌雪茄煙奉客最爲恭敬誠意請 各界諸君多多賜顧無任歡迎

注意

此眞正老美女雪茄烟箱盒上貼有呂宋政府印花條此眞正老美女雪茄煙箱面美女商標下印有 MANILA 字樣此眞正老美女 LONDRES 郎道厘煙煙技上有美女針點印P

大昌和總經理 天津英租界海大道 北平崇文門內大街

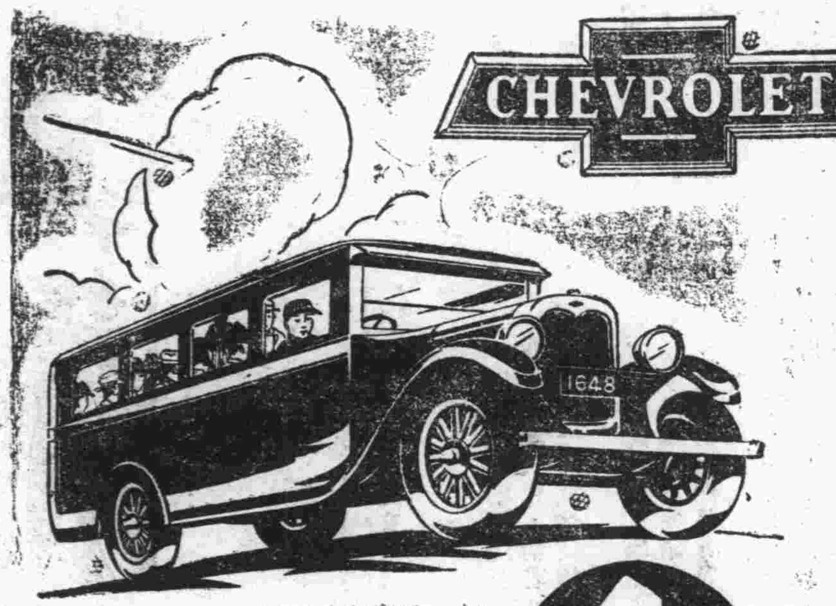

四輪車制 四速度傳力機
大號車胎
新式前車軸
新改良後車軸
强固之車框架
新發明彈簧
滿型前檔

改良雪佛蘭貨車 爲營業車之領袖

運輸汽車。無不求其可靠而且經濟。因此雪佛蘭貨車。遂爲人人所歡迎。用雪佛蘭貨車者。貨物之搬運。必安全迅速。且平日費用極省。故營業範圍容易擴張。而所獲純利。亦由此增加矣。

印有精美說明歡迎索閱
請祇向經理處購用眞正通用零件

華北經理 天津 捷隆洋行 馬廠道平安電影院旁門牌三六三電話三一三三

美國通用汽車公司 上海廣東路三號

雪佛蘭貨車爲通用汽車公司製品

惠羅 壹元貨大競賣壹星期 由三月十八號至三月廿三號止 惠羅

英式男子細呢方格式條子便帽每頂售洋一元

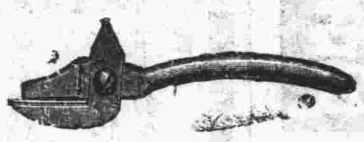

如圖開罐頭刀柄上白色燒磁美觀式樣每把售洋一元

MEN'S Fancy Top SPORTING HOSE

數千雙運動絨襪尺寸大小俱有每雙售洋一元

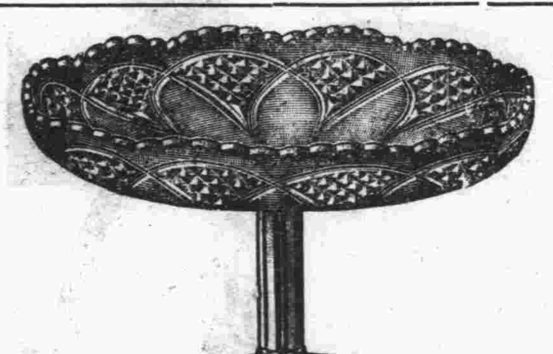

大號玻璃盒子質地優美每只售洋一元

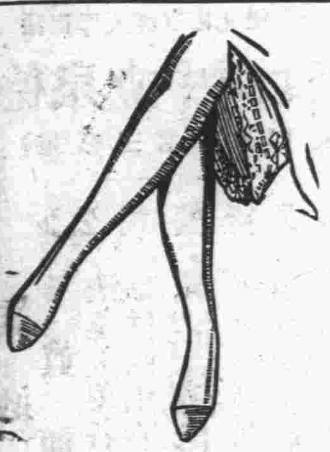

婦女全絲長統襪子黑色米色灰色每雙售洋一元

英製上等皮質男子皮褲帶每條售洋一元

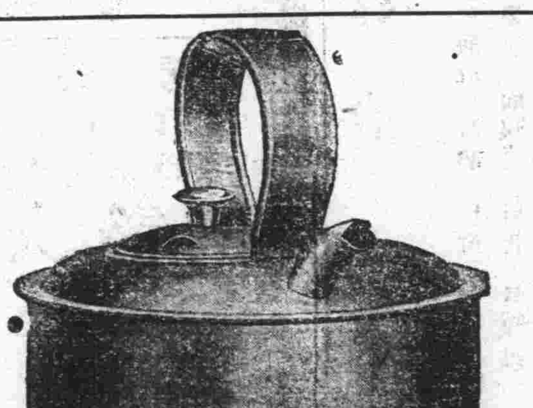

英製上頭堅固開水壺每把售洋一元

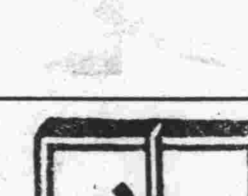

英製白色男子手帕十八寸見方每四條售洋一元

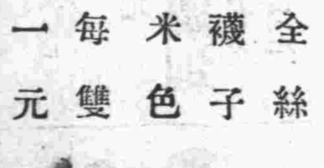

玻璃軋檸檬器其式如圖每四只售洋一元

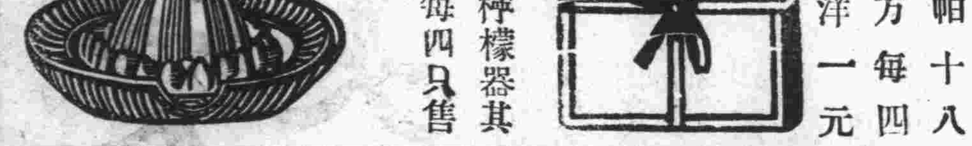

新式鋁質如圖大號湯匙每八如售洋一元

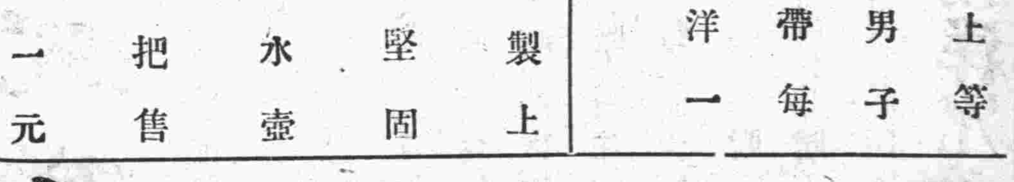

新到時式鋁質大號大菜叉每八把售洋一元

營業時間由早晨八點半至下午五點半止 電話自動機三〇一五六號 本公司啟